



## SOMMARIO

<b>Comunicazione Del Consiglio Direttivo</b>	<b>3</b>
<b>Nota Metodologica</b>	<b>5</b>
<b>Informazioni Generali Sull'ente</b>	<b>7</b>
<b>Anagrafica Completa</b>	<b>7</b>
Organismi	8
Aree Territoriali Di Operatività	8
Storia	8
Mission	9
Attività Statutarie	10
Aree Di Intervento	11
<b>Struttura, Governo, Amministrazione</b>	<b>13</b>
Schema Organizzativo	13
Sistema Qualità	14
Legge 231/01	15
Assistenza Sanitaria	16
Sicurezza	17
Antincendio	18
Persone Che Operano Nell'associazione	20
Formazione Svoluta Tramite Fondo Nuove Competenze	20
Moduli Formativi	20
<b>Obiettivi E Attività</b>	<b>22</b>
Educazione E Aggregazione Giovanile	22
Totem - Territori Opportunità Tecnologie Educazione Mutualità	22
#Altafrequenza	22
Nistri In Vr - Sinergie Reali E Virtuali Tra Scuola E Aggregazione Giovanile	23
Polibò- Centro Di Aggregazione Giovanile	23
Tutti Al Centro!	24
I Ragazzi Del Muretto - Centro Di Aggregazione Giovanile	25
Centro Di Aggregazione Giovanile Muncraft	26

Luogo Comune (Polo Ragazzi Lotto N. 2)	26
Caleidos - Comunità Solidale	27
Pon Inclusione Scolastica Rom Sinti Caminanti	28
Migranti E Comunità Rom	28
Sprar/Siproimi/Sai Aida	28
Sprar/Siproimi/Sai Centro Dal Verme - Centro Casilina	29
Sprar/Siproimi/Sai Gea 1 - Gea 2	29
Progetto Fami Fare In Comune Wp6 - A.R.I.A.	29
Progetto Di Inclusione Sociale Per Le Persone Rom, Sinti e Caminanti e Superamento Del Villaggio Attrezzato "Castel Romano"	31
Progetto Di Inclusione Sociale Per Le Persone Rom, Sinti e Caminanti e Superamento Del Villaggio Attrezzato "Candoni"	31
Servizio In Favore Delle Popolazioni Rom, Sinti e Caminanti Per La Gestione ed Implementazione Dello Sportello Di Accoglienza, Mediazione Linguistico Culturale E Segretariato Sociale.	32
Inclusione Sociale E Cittadinanza	33
Comunità Solidali L2o Corsi Di Italiano L2 - Orientamento Ai Servizi Ed Empowerment Per Migranti	33
Servizio Cittadino Di Pronto Intervento Sociale	34
Agenzia Diritti Nuova Cittadinanza	34
Documenta - Futuro Urbano	34
Nemo - Using The New Media In Education To Overcome Migrant Discrimination Online	36
Findyourself	37
Dream-Erasmus+	38
Strada Maestra	39
<b>Situazione Economica E Finanziaria</b>	<b>40</b>
Conto Economico 2019 - 2020 - 2021	40
<b>Reti</b>	<b>45</b>
<b>Eventi Organizzati Nel 2021</b>	<b>48</b>
<b>Progetti E Programmazione 2022</b>	<b>53</b>
<b>Relazione Degli Organismi Di Controllo</b>	<b>59</b>

**“In principio la **politica** è un progetto  
che forma una comunità di sociæ coesa  
e con una tensione verso obiettivi comuni.”**

## COMUNICAZIONE DEL CONSIGLIO DIRETTIVO

Quello che segue è il primo bilancio sociale di Arci Solidarietà Onlus e viene prodotto alla fine di un biennio particolarmente complesso. Anche in questo momento, mentre si scrivono queste pagine (aprile 2022), non si hanno certezze su come evolveranno l'emergenza sanitaria globale nei prossimi anni e la drammatica situazione della guerra in Ucraina.

Sebbene diverse, in entrambe le situazioni Arci Solidarietà è stata presente. Nel contesto della pandemia, fin dal primo lockdown di marzo 2020, siamo intervenuti attraverso la gestione di numerosi servizi tenuti aperti nelle forme possibili, forti della convinzione che allo spaesamento e alla solitudine delle persone fragili, dei migranti e delle migranti, degli e delle adolescenti (e non solo), bisognava dare una risposta concreta, di vicinanza, di calore umano. Poco dopo l'inizio del conflitto in Ucraina, ci siamo spinti fino a Leopoli, portando aiuti necessari alla popolazione locale e riportando in Italia persone in stato di emergenza assoluta che, altrimenti, non sarebbero riuscite a fuggire. In entrambe le occasioni non abbiamo mai rinunciato a fare rete e sinergia con altre organizzazioni. Crediamo fortemente che questa prassi possa essere non solo la risposta a meccanismi individualistici che condizionano negativamente il nostro tempo, ma anche l'unico modo per elevare la qualità delle azioni e degli interventi in favore delle fragilità di cui ci occupiamo.

Due anni molto difficili che hanno messo a dura prova la nostra organizzazione, dai quali, nonostante tutto, ne è uscita non solo rafforzata ma consapevole delle proprie competenze, della propria capacità di sapersi mettere in gioco e di programmare il proprio futuro. La possibilità di poter redigere questo primo bilancio sociale ci ha infatti permesso di condurre un lavoro di ricostruzione che non riguarda solo il 2021 ma il progetto politico e sociale dell'associazione.

Lo scorso 29 marzo Arci Solidarietà ha compiuto 27 anni: è una realtà consolidata e conosciuta nel panorama del Terzo settore romano e non solo, attraverso la propria rete capillare di rapporti, sinergie, progetti e iniziative, che va ben oltre i confini nazionali anche grazie alla progettazione europea; in questo ambito vale la pena citare il progetto Nemo, di cui Arci Solidarietà è stata capofila, che ha visto svolgersi a Roma il 15 luglio 2021, finalmente in presenza, la sua conferenza finale.

Proprio in questo periodo così significativo abbiamo avviato un percorso che ha portato i soci e le socie alla decisione di trasformare l'associazione in Cooperativa Sociale. L'esperienza di Arci Solidarietà non solo non si conclude con questa trasformazione, ma rilancia e amplia le proprie appartenenze, sommando a quella storica all'ARCI, l'adesione alla Lega delle Cooperative che diverrà formale all'indomani dell'iscrizione nel Registro delle Imprese.

Le altre riflessioni nascono dalla consapevolezza, rafforzata dai dati presentati in questo bilancio, che dopo il biennio 2015-2016, caratterizzato dalla chiusura di servizi storici che rappresentavano la spina dorsale dell'Associazione, abbiamo ricostruito e raggiunto di nuovo il nostro dimensionamento precedente alla crisi. Non solo: siamo andati oltre, riuscendo a fare di Arci Solidarietà un'organizzazione complessa, diversificando e ampliando il nostro spettro di azione, maturando e implementando competenze e capitale umano che oggi rappresenta il nostro punto di forza imprescindibile. In questo percorso di ridefinizione e a partire dal contesto critico della pandemia abbiamo avviato un processo, tuttora in corso, per garantire una maggiore sostenibilità e digitalizzazione, promuovendo forme di lavoro e di incontro ibride quando possibile.

Accanto a questo, va sottolineato l'obiettivo raggiunto di dare continuità lavorativa a chi opera al nostro interno, investendo sulle persone, nella loro formazione e, di conseguenza nell'organizzazione, contribuendo anche in tal modo al suo sviluppo.

Andando a concludere, speriamo che questo documento possa essere uno strumento interessante e utile per tutte le persone che quotidianamente animano e rappresentano Arci Solidarietà: soci e socie che possano trovare all'interno di queste pagine la restituzione, anche in termini analitici, di quanto è stato realizzato, di come lo si è fatto e della complessità che tutti e tutte abbiamo contribuito a far raggiungere ad Arci Solidarietà nel corso degli anni.

Ci auguriamo che possa, in sintonia con quanto previsto dalle linee guida del codice riportate nella nota metodologica, essere uno strumento comunicativo importante anche per chi, al di fuori di Arci Solidarietà ci conosce o conoscerà.

L'invito, come sempre, è quello di Tom Benetollo: "non arrendersi al presente per costruire un futuro migliore, nella consapevolezza che, ognuno e ognuna di noi può essere un fattore che incide sugli eventi, trasformando la tensione individuale in un fatto collettivo e politico, attraverso la pratica quotidiana e le azioni".

Arci Solidarietà Onlus

## NOTA METODOLOGICA

I contenuti del Bilancio Sociale di Arci Solidarietà Onlus recepiscono le Linee Guida per la redazione del Bilancio Sociale degli Enti del Terzo Settore emanate dal Ministero del Lavoro e delle Politiche Sociali con Decreto del 4 luglio 2019, in particolare rispettando quanto previsto **all'articolo 4, comma 1, lettera d)** che le forme e modalità di amministrazione e controllo degli enti siano ispirate tra gli altri al principio di trasparenza e, **lettera g)** che gli obblighi di controllo interno, rendicontazione, di trasparenza nei confronti degli associati, dei lavoratori e dei terzi secondo principi di cui al punto 5 delle stesse linee guida, ovvero di:

**Rilevanza:** secondo cui vengono riportati solo le informazioni rilevanti per la comprensione dell'andamento dell'organizzazione e degli impatti economici, sociali e ambientali delle proprie attività;

**Completezza:** identificando i principali stakeholder che influenzano o sono influenzati dall'organizzazione, inserendo le informazioni utili a tali stakeholder di valutare i risultati ottenuti;

**Trasparenza:** rendendo chiaro il procedimento seguito per rilevare e classificare le informazioni;

**Neutralità:** attraverso l'imparzialità delle informazioni rappresentate senza che vi siano interessi di parte;

**Competenza di periodo:** le attività riguardano l'anno di riferimento;

**Comparabilità:** rendendo possibile il confronto temporale (nel tempo dello stesso ente) e spaziale (attraverso il confronto di organizzazioni con caratteristiche simili);

**Chiarezza:** attraverso l'esposizione comprensibile e accessibile delle informazioni anche a lettori non esperti;

**Veridicità e verificabilità:** rendendo chiare le fonti informative dei dati;

**Attendibilità:** i dati devono essere forniti in maniera non sovrastimata;

**Autonomia delle terze parti:** secondo il quale quando sono chiamati terzi a trattare parti specifiche del bilancio deve essere loro richiesta e garantita la più completa autonomia e indipendenza di giudizio.



In attuazione di quanto sopra, il **Decreto Legislativo 3 luglio 2017, n. 117** (Codice di Terzo Settore) ha previsto **all'articolo 14**, comma 1 che gli enti del Terzo settore con ricavi, rendite, proventi o entrate comunque denominate superiori a 1 milione di euro devono depositare presso il Registro Unico Nazionale del Terzo Settore e pubblicare sul proprio sito internet, il Bilancio Sociale redatto secondo le linee guida adottate con decreto del Ministero del Lavoro e delle Politiche Sociali.

Ulteriori riferimenti al Bilancio Sociale presenti nel codice che individuano gli specifici contenuti del documento e tra di essi:

- gli enti, **ai sensi dell'art. 16, comma 1**, danno conto di aver rispettato il principio secondo cui la differenza retributiva tra lavoratori dipendenti non può essere superiore al rapporto 1:8, da calcolarsi sulla base della retribuzione annuale lorda;
- **ai sensi dell'art. 30, comma 7**, il Bilancio Sociale dà atto agli esiti del monitoraggio svolto dai Sindaci sull'osservanza delle finalità civiche, solidaristiche e di utilità sociale con particolare riguardo alle disposizioni di **cui agli articoli 5,6,7,8** e contiene l'attestazione dei sindaci stessi circa la conformità del documento alle linee guida di cui **all'art. 14**.

In linea con quanto previsto dal legislatore, in questo Bilancio Sociale vengono individuati gli strumenti attraverso i quali si raggiunge il richiamo alla trasparenza, all'informazione, alla rendicontazione nei confronti degli associati e delle associate, dei lavoratori e delle lavoratrici e dei terzi.

Dal momento che quello che segue è il primo Bilancio Sociale di Arci Solidarietà Onlus, non sono possibili confronti rispetto al passato se non facendo dei richiami agli anni precedenti in termini di indicatori economici e sul dimensionamento del personale impiegato nei servizi. A tal proposito si farà riferimento ai due esercizi precedenti, quello del 2020 e 2019.

Coerentemente con quanto previsto dalle linee guida, il presente Bilancio Sociale e gli altri in futuro essere uno strumento delle responsabilità, dei comportamenti e dei risultati sociali, ambientali ed economici delle attività svolte da parte di Arci Solidarietà. Tale strumento intende, da una parte, andare oltre la sola informazione economica, rendendo accessibili le informazioni relative agli aspetti organizzativi, gli indicatori gestionali, gli strumenti di comunicazione volti a renderli visibili e, dall'altra, illustrare il rispetto delle norme, sia a garanzia della legittimità dell'azione, sia come adeguamento dell'azione agli standard stabiliti da leggi, regolamenti, linee guida etiche o di condotta.

## ANAGRAFICA COMPLETA

### Associazione Arci Solidarietà Onlus

**Data di costituzione:** 29/03/1995

**Sede legale:** Via Goito 35/b, 00185, Roma

**Codice fiscale:** 97117730586

**Partita iva:** 05155721003

**Forma giuridica:** Associazione di Promozione Sociale - ONLUS

**E-mail:** segreteria@arcisolidarietaonlus.com

**Pec:** solidarietalazio@legalmail.it

**Telefono:** 06 89566579

**Iscrizione presso il registro persone giuridiche prefettura di Roma:**  
n° 1494/2022 dal 24/01/2022

**Iscrizione Camera di Commercio:**  
REA sezione speciale RM 1211700 in data 6/08/2008

**Registro Regione Lazio dell'Associazionismo - Legge Regionale n° 22/1999:**  
N° 1822 del 25/06/2015 (G07911)

**Iscrizione al Registro Associazione ed Enti che svolgono Attività a favore degli Immigrati:** Prima sezione Ministero del lavoro e politiche sociali n.  
A/3902/2004/RM139

**Iscrizione presso il Registro Unico Cittadino di Roma Capitale:**  
Det. Dir. N° 359 del 01/02/2016

**Iscrizione presso il registro delle ONLUS:** dal 30 agosto 1998

**Posizione Inps:** 7044983537

**Posizione Inail:** 11003925-19



## ORGANISMI

**Presidente e rappresentante legale:** Valerio Tursi.

**Consiglio direttivo:** Marco Birrozzi, Marcello Ciresi, Mariangela De Blasi, Ilaria Rubbi, Valerio Tursi.

**Collegio sindacale:** Francesco Mautone, Sonia Cesari, Sabrina Milani.

**Collegio dei garanti:** Maria Mazzei, Roberto Latella, Daniele Leppe.

**Assemblea dei soci 2021:** Diletta Alese, Alessia Badanai, Chiara Barruffo, Mirijana Brkic, Marco Birrozzi, Tiziana Buccoliero, Elena Carulli, Atef Charfeddine, Andrea Cira, Marcello Ciresi, Francesca Ciucci, Ramona Costantini, Giulia D'Aguanno, Margherita D'Andrea, Mariangela De Blasi, Alessandro Delfino, Andrea Grieco, Mariangela Maci, Serena Mancini, Raul Manescu, Massimo Miano, Efrem Muci, Paolo Perrini, Vesselin Petrov, Monica Pierucci, Giorgia Prospero, Silvia Rella, Ilaria Rubbi, Valerio Scassillo, Angela Senigagliesi, Valerio Tursi.

**Totale soci 2021:** 31

**Incontri consiglio direttivo:** 13

**Assemblee dei soci:** 3

## AREE TERRITORIALI DI OPERATIVITÀ

Comune di Roma;  
Provincia di Roma;  
Regione Lazio;  
Unione Europea.

## STORIA

La nostra associazione nasce nel **1995 a Roma**, dai componenti delle esperienze più significative dell'impegno sociale in quegli anni: la Confederazione Arci, Ora d'Aria e Arci Donna. La Confederazione Arci aveva avviato, nel 1992 insieme a Opera Nomadi, la prima sperimentazione di un progetto di scolarizzazione dei minori rom, esperienza che caratterizzerà Arci Solidarietà Onlus dalla sua fondazione fino al 2015, anno in cui Roma Capitale deciderà di interrompere il progetto.

Arci Solidarietà Onlus, così come le Arci Solidarietà presenti sul territorio italiano, rappresenta la declinazione sociale dell'Arci, volta **al contrasto della marginalità sociale e alla promozione dei valori della coesistenza, dell'integrazione e dell'estensione dei Diritti per tutti e tutte.**

Nel corso degli anni abbiamo realizzato importanti progetti di promozione sociale, contattando i gruppi più fragili del tessuto sociale e promuovendo metodologie di intervento innovative.

Una delle principali linee guida dei nostri interventi è la valorizzazione dei territori in cui siamo presenti, privilegiando l'ascolto, l'emersione dei bisogni, la responsabilizzazione e respingendo logiche di "colonizzazione" e sovrapposizione culturale.

Attraverso i nostri progetti, i servizi, le iniziative e le collaborazioni, abbiamo maturato una solida esperienza in tre settori di intervento: educazione e aggregazione giovanile; migranti e comunità Rom; inclusione sociale e cittadinanza.

## MISSION

Arci Solidarietà Onlus è un centro di **vita associativa** che esprime e sostanzia la propria responsabilità sociale, civile e politica attraverso l'agire quotidiano, interpretando il proprio impegno operativo come motore volto al miglioramento della società. Un laboratorio di idee, progetti ed esperienze, immerso nelle contraddizioni quotidiane, che agisce per la promozione di diritti e istanze collettive. La nostra associazione rappresenta uno **spazio aperto per consolidare i legami sociali, unire le persone al di là della provenienza, valorizzare le differenze attraverso un approccio interculturale, rafforzare la cultura della convivenza e del bene comune, incoraggiare la partecipazione alla vita pubblica e promuovere nuove forme di mutualismo e solidarietà attiva.**

Al centro del nostro lavoro c'è la promozione sociale e culturale di tutti i soggetti, in particolare di rom e migranti, che si concretizza nel sostegno alla scolarizzazione, nell'intermediazione e nell'orientamento ai servizi pubblici, nell'avviamento al lavoro e alla formazione professionale. Partendo da un modello interno di condivisione, scambio di idee e discussione democratica, la nostra azione associativa è tesa alla promozione costante di una partecipazione attiva di tutti i soggetti coinvolti e alla costruzione di reti con altri organismi istituzionali e non, come le associazioni di promozione sociale e quelle territoriali spontanee, al fine di sviluppare nuove forme di governance sui territori, una partecipazione diretta dei cittadini alle scelte riguardanti le politiche pubbliche e culturali, un'integrazione virtuosa tra le diversità. Per raggiungere questo obiettivo cerchiamo di essere un interlocutore critico,

capace di sviluppare progettazione innovativa che colleghi il sistema e gli strumenti operativi del Terzo settore con il tessuto connettivo metropolitano. Il senso e il valore politico del nostro lavoro sociale si realizzano attraverso il concetto che il lavoro sociale deve avere pari dignità di qualsiasi altra attività lavorativa.

Dentro questo rispetto e riconoscimento mettiamo la **passione**, l'**impegno** e la **militanza** come strumenti che valorizzano e moltiplicano la nostra professionalità. La ricerca di un paradigma forte a sostegno dell'integrazione, della giustizia e del lavoro sociale si colloca per noi in quella terra di tutti e di nessuno nella quale si realizza il passaggio dalla democrazia formale a quella sostanziale negli interventi e nei servizi sociali.

## **ATTIVITÀ STATUTARIE**

Scopo principale dell'Associazione è **promuovere socialità e partecipazione** e contribuire alla crescita civile dei propri soci, come dell'intera comunità, realizzando attività orientate a:

**Assistenza sociale rivolta ai soggetti deboli**, alle minoranze, ai rom e ai sinti, ai migranti;

**Prestazioni di ricovero e cura;**

**Prestazioni educative all'infanzia e all'adolescenza** e quelle didattiche di ogni genere, anche la formazione professionale, l'aggiornamento, la riqualificazione e riconversione professionale;

**Prestazioni sociosanitarie**, di assistenza domiciliare o ambulatoriale, in comunità o simili, in favore degli anziani o disabili adulti fisici o psicofisici, di persone con dipendenze, di minori, anche quelli coinvolti in situazioni di devianza, di persone migranti, senza fissa dimora, richiedenti asilo, detenuti, donne vittime di tratta o violenza;

**Tutela dei diritti civili e di genere;**

Tutti i campi in cui si manifestano **esperienze culturali**, ricreative e formative e tutte quelle in cui si può intraprendere un'azione contro ogni forma di intolleranza, di violenza, di censura, di ingiustizia, di discriminazione, di razzismo, di emarginazione, solitudine forzata; promozione della pace.

## AREE DI INTERVENTO

**Educazione e aggregazione giovanile.** La tutela e la promozione dei Diritti dell'infanzia e dell'adolescenza rappresentano per noi il punto di partenza da cui iniziare a costruire una società inclusiva, solidale e attenta alle esigenze di tutti e tutte. L'educazione è un elemento irrinunciabile, così come uno dei nostri principi fondanti quando parliamo di minori è il diritto allo svago e al tempo libero. Nel 2018 abbiamo istituito il Gruppo Infanzia e Adolescenza, un'area di sviluppo dell'associazione che mette in comunicazione i servizi educativi gestiti, allo scopo di sviluppare metodologie innovative e programmare azioni di monitoraggio congiunto.

**Migranti e comunità Rom.** Il nostro lavoro al fianco delle comunità Rom della città di Roma inizia con il Progetto di scolarizzazione di minori rom. Dal suo avvio in forma sperimentale nel 1992 alla sua conclusione nel 2015, il progetto ha scolarizzato almeno due generazioni di Rom in decine di campi, insediamenti e "Villaggi Attrezzati" della Capitale. Se il lavoro con le Comunità Rom rappresenta dunque una delle impronte più profonde nella nostra metodologia, altrettanto forte per noi è il tema dell'immigrazione: a partire dai primi progetti sociali, educativi, culturali, abbiamo sempre guardato al dialogo interculturale con attenzione e interesse.

**Inclusione sociale e cittadinanza.** La promozione e la tutela dei Diritti fondamentali passa attraverso progetti e iniziative che caratterizzano la nostra azione. Promuovere l'inclusione sociale significa lavorare a stretto contatto con i territori, fatti di persone, istituzioni, gruppi formali e informali. In questo ambito si sviluppa la nostra dimensione politica, nel senso più genuino del termine: tutto ciò che facciamo è volto a tutelare i diritti dei più deboli.







## SCHEMA ORGANIZZATIVO

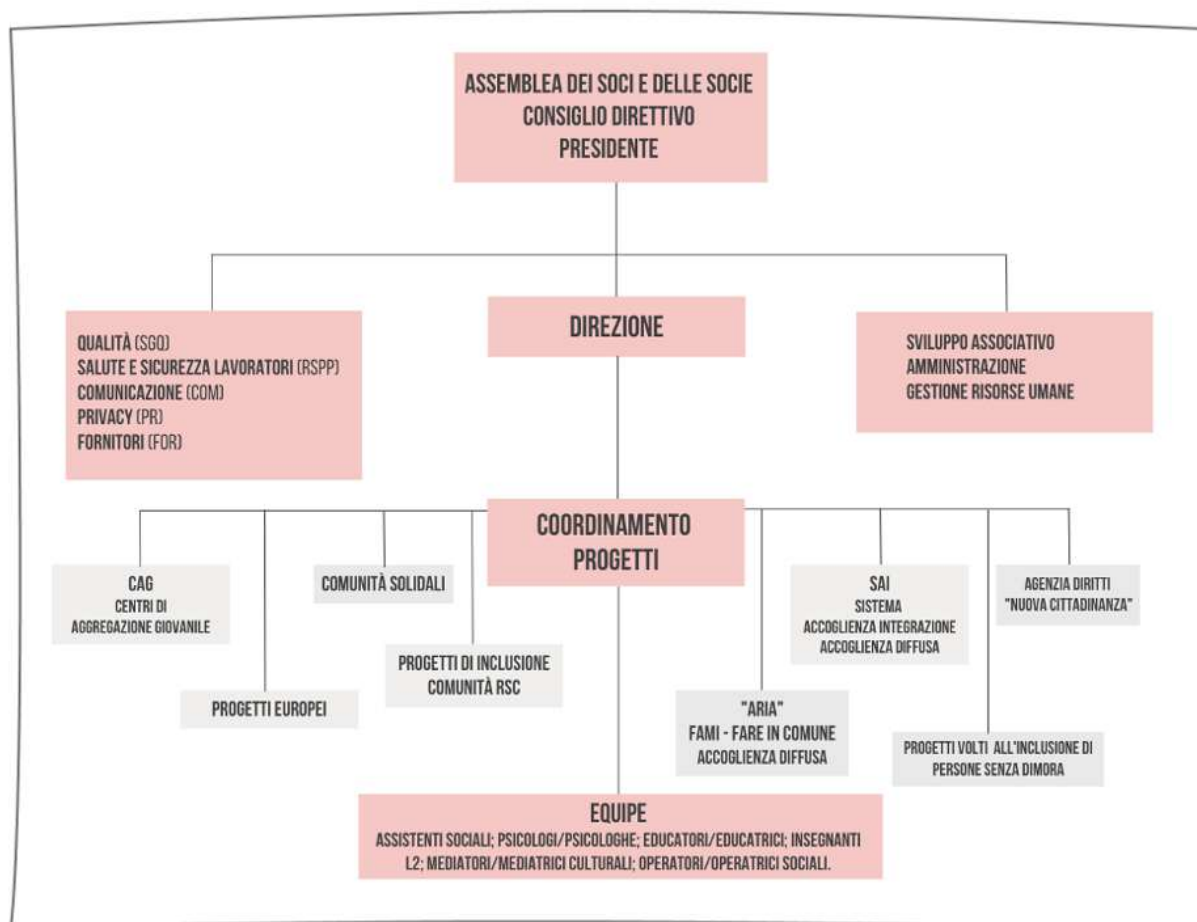

**Assemblea dei soci e delle socie:** L'assemblea può essere ordinaria o straordinaria ed è convocata per nominare e revocare i componenti degli organismi sociali, gli/le incaricati/e della revisione legale dei conti, approva il rendiconto economico finanziario, delibera sulle responsabilità dei/delle componenti degli organismi sociali e promuove azione di responsabilità nei loro confronti, delibera sull'esclusione degli/delle associati/e, delibera sulle modifiche dell'atto costitutivo o dello statuto, approva il regolamento dei lavori assembleari, delinea gli indirizzi generali delle attività dell'Associazione, delibera sull'eventuale destinazione di utili o avanzi di gestione, nonché fondi, riserve o capitale durante la vita dell'Associazione. L'assemblea straordinaria delibera sul rinnovo delle cariche sociali e sulle modifiche allo statuto o sullo scioglimento dell'Associazione.



**Il Consiglio Direttivo:** viene eletto dall'Assemblea straordinaria e dura in carica quattro anni, elegge in carica il Presidente. Compito del Consiglio Direttivo è: eseguire le delibere assembleari, formulare programmi di attività sociale sulla base delle linee guida approvate dell'Assemblea, predisporre il rendiconto economico finanziario da approvare in Assemblea, deliberare sulla previsione economica dell'anno successivo, deliberare sull'ammissione dei soci e delle socie, deliberare sulle azioni disciplinari nei confronti degli associati o delle associate, curare la gestione di tutti i beni mobili e immobili di proprietà dell'Associazione, accettare i contributi, donazioni, lasciti nonché acquisti e alienazioni di beni mobili e immobili, conferire deleghe o mandati speciali a singoli/e associati/e o gruppi di lavoro, assunzione di qualsiasi provvedimento necessario al buon funzionamento dell'associazione, decidere la modalità di partecipazione dell'Associazione alle attività organizzate di altri Enti, deliberare sull'importo della quota associativa, presentare alla scadenza del proprio mandato una relazione sullo stesso.

**Il/la Presidente:** ha la legale rappresentanza dell'Associazione di fronte a terzi ed in giudizio. Convoca e presiede le riunioni del consiglio direttivo, in caso di urgenza può adottare provvedimenti di competenza del Consiglio Direttivo, salva successiva ratifica di quest'ultimo. Tutti i componenti degli organi statutari agiscono a titolo gratuito, compreso l'Organo di Controllo.

In ossequio ai **principi di trasparenza e all'obbligo di pubblicazione annuale** previsto ai sensi **dell'art.14 comma 2 del D.lgs 117/2017**, a partire dall'anno 2018, Arci Solidarietà Onlus ha pubblicato sul proprio sito istituzionale l'ammontare dei compensi erogati ai componenti dell'Organo di Controllo, ai Dirigenti e ai soci con riferimento alle attività lavorative svolte in qualità di dipendenti o liberi professionisti. È possibile consultare le informazioni e i dati al link del sito internet nella sezione dedicata alla trasparenza.

## **SISTEMA QUALITÀ**

Arci Solidarietà Onlus dal 2011 è certificata col Sistema di Gestione per la Qualità **ISO 9001:2015** da KIWA CERMET.

Il mantenimento del sistema qualità prevede verifiche annuali durante le quali vengono definiti, in relazione alle specifiche funzioni associative, gli obiettivi, le relative strategie attuative e gli opportuni indicatori, nel rispetto dell'impegno che il documento costituisce. Mediante sistematiche riunioni programmate, la Direzione riesamina la capacità dell'implementato Sistema di Gestione per la Qualità di raggiungere i suddetti obiettivi.

Il sistema prevede attività mirate alla raccolta ed elaborazione dei dati, le relative

analisi, l'impostazione del piano di miglioramento del sistema di gestione per la qualità ed alla sua organizzazione con l'obiettivo di:

- rispettare i requisiti legali e contrattuali;
- aumentare il grado di soddisfazione dei clienti pubblici (committenti) e privati (utenti finali);
- accrescimento delle partnership territoriali nazionali ed internazionali attraverso il lavoro di rete;
- investire sulla formazione del personale pianificando corsi di formazione;
- migliorare la comunicazione incrementando gli strumenti di disseminazione;
- diminuire i costi della non qualità;
- migliorare continuamente il Sistema di Gestione per la Qualità.

Tutto il personale dipendente, di ogni livello e grado, è coinvolto nell'attuazione e al mantenimento del Sistema di Gestione per la Qualità, nonché a seguire le prescrizioni contenute nel "Manuale di Gestione per la Qualità" e nelle relative informazioni documentate emesse da Arci Solidarietà Onlus.

## **LEGGE 231/01**

Arci Solidarietà Onlus ha costituito un Modello Organizzativo ("**Modello di Organizzazione e Gestione**") che ha lo scopo di prevenire e ridurre il rischio di commissione dei reati previsti dal D. Lgs. 8 giugno 2001 n. 231, recante la "Disciplina della responsabilità amministrativa delle persone giuridiche, delle Società e delle associazioni anche prive di personalità giuridiche".

Il Modello è un insieme strutturato ed organico di procedure, protocolli etici, schemi organizzativi, mansionari con compiti e responsabilità, che ha l'obiettivo di definire ed implementare un sistema di controllo delle attività "sensibili", monitorando e prevenendo la commissione (o anche solo il tentativo di commissione) dei reati richiamati dal Decreto Legge. Recentemente è stato, inoltre, adottato un "**Codice di Condotta**" che costituisce una policy da applicarsi costantemente e valida i/le componenti del Consiglio Direttivo, delle altre cariche sociali e per il personale. Con l'obiettivo di creare una cultura organizzativa globale, chi accetta di lavorare con Arci Solidarietà Onlus, si impegna a osservare le politiche e le procedure di cui

al codice e a mantenere gli standard più elevati di condotta personale e professionale, al fine di assicurare che l'integrità e la reputazione dell'organizzazione non siano messe in pericolo dalle loro azioni.

Altro punto fondamentale è rappresentato dall'impegno a prevenire ogni forma di dispersione e spreco delle risorse, in un'ottica di sostenibilità nel lungo periodo, definendo con chiarezza ruoli e responsabilità individuali, garantendo identiche opportunità di crescita e sviluppo senza discriminazioni di alcun genere, favorendo la circolazione e la condivisione delle informazioni a diversi livelli, garantendo un costante aggiornamento professionale e rifiutando qualsiasi forma di offesa alla dignità umana e lavorativa.

Il **Codice Etico** rappresenta un insieme di principi la cui osservanza è cruciale per determinare il funzionamento e l'affidabilità di gestione dell'organizzazione. Le operazioni, i comportamenti, i processi e i rapporti (sia interni che esterni) si richiamano a questi principi, garantendo a tutti coloro i quali abbiano relazioni con essa - siano lavoratori o lavoratrici, fornitori, clienti, utenti o, più in generale, parti interessate - che le sue attività saranno svolte nella piena osservanza delle leggi in un'ottica di lealtà, con onestà, integrità, correttezza e buona fede.

Il Codice non sostituisce alcuna norma di legge, di professione o regolamentare vigente nel territorio dove l'organizzazione opera, ma intende incoraggiarne l'osservanza ed è integrato da protocolli, promuovendo per mezzo di norme etiche i principi di una condotta appropriata per lo svolgimento delle attività dell'organizzazione in qualunque luogo.

## **ASSISTENZA SANITARIA**

Arci Solidarietà si avvale della **società di mutuo soccorso Cesare Pozzo** (società che per opera ai sensi della legge n.3818 del 1886) per il servizio d'integrazione e assistenza sanitaria. Ogni lavoratore e ogni lavoratrice ha attiva una propria pagina sul sito web della società, dalla quale eseguire in autonomia quanto previsto dalla Convenzione.

Attraverso tale Convenzione, Arci Solidarietà garantisce la copertura sanitaria integrativa ai lavoratori e alle lavoratrici e le prestazioni previste dall'accordo di Convenzione mutualistica.

## SICUREZZA

Arci Solidarietà ha incaricato il **CNA Sostenibile srl-Viterbo** per l'organizzazione ed erogazione di servizi di consulenza e formazione (SICUREZZA E MEDICINA DEL LAVORO - CERTIFICAZIONI E PRIVACY).

Accanto alla sicurezza prevista da normativa (visite mediche periodiche, formazione sulla sicurezza), l'emergenza sanitaria a seguito dall'epidemia Covid 19 ha comportato l'obbligo di garantire la protezione della salute di tutti/e i/le dipendenti. A tale scopo, fin dallo scoppio dell'epidemia è stato adottato il protocollo che ha integrato con misure specifiche il documento di valutazione dei rischi presente (DVR) in Associazione, attraverso misure per contenimento del contagio, grazie all'uso di DPI e utilizzo, per quanto possibile dello smart working. Nel Documento Valutazione Rischi sono presenti:

- a) la valutazione documentata di tutti i rischi per la sicurezza e la salute durante l'attività lavorativa ed i criteri adottati per la valutazione stessa;
- b) l'indicazione delle misure di prevenzione e di protezione attuate e dei dispositivi di protezione individuali adottati, a seguito della valutazione;
- c) il programma delle misure ritenute opportune per garantire il miglioramento nel tempo dei livelli di sicurezza;
- d) l'individuazione delle procedure per l'attuazione delle misure da realizzare, nonché dei ruoli dell'organizzazione aziendale che vi debbono provvedere, a cui devono essere assegnati unicamente soggetti in possesso di adeguate competenze e poteri;
- e) l'indicazione del nominativo del responsabile del servizio di prevenzione e protezione, del rappresentante dei lavoratori per la sicurezza o di quello territoriale e del medico competente che ha partecipato alla valutazione del rischio;
- f) l'individuazione delle mansioni che eventualmente espongono i lavoratori a rischi specifici che richiedono una riconosciuta capacità professionale, specifica esperienza, adeguata formazione e addestramento.

## ANTINCENDIO

Per quanto riguarda la fornitura degli estintori e del loro monitoraggio periodico Arci Solidarietà si avvale della società **Pim antincendio**. La società fornisce assistenza completa in tutti gli ambiti che competono gli impianti antincendio: progettazione, installazione e manutenzione. Inoltre, come previsto dalla legge 81/2008, sono stati nominati e formati dei **lavoratori incaricati della sicurezza antincendio**, che svolgono il compito di vigilare e predisporre le necessarie misure di prevenzione degli incendi all'interno dei luoghi di lavoro garantendo il corretto funzionamento dei sistemi di protezione attivi.

## PERSONE CHE OPERANO NELL'ASSOCIAZIONE

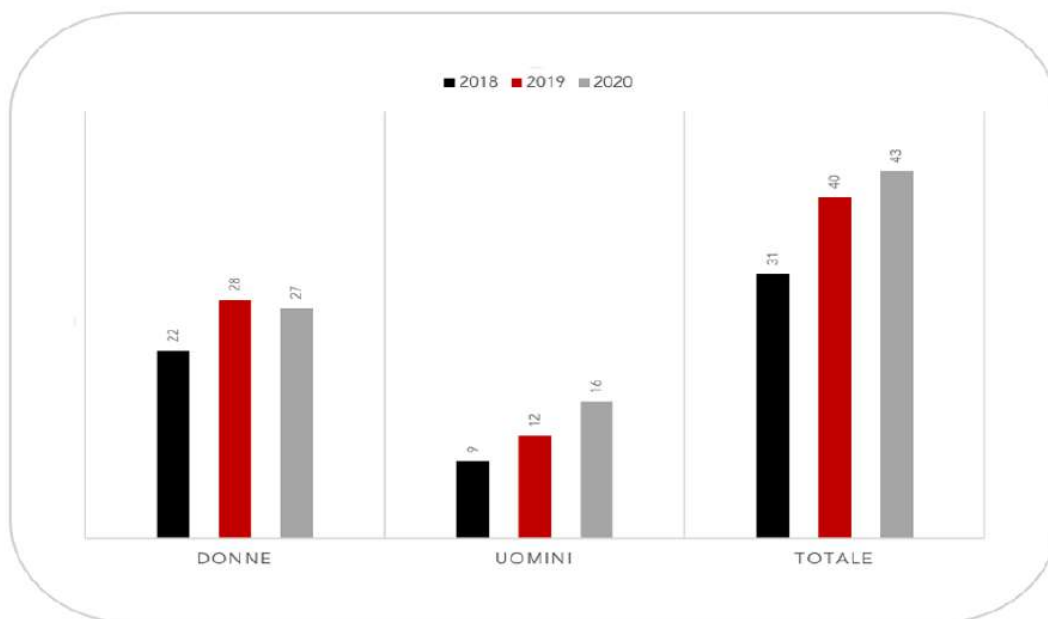

*Lavoratori e lavoratrici nel trimestre 2018-2020*

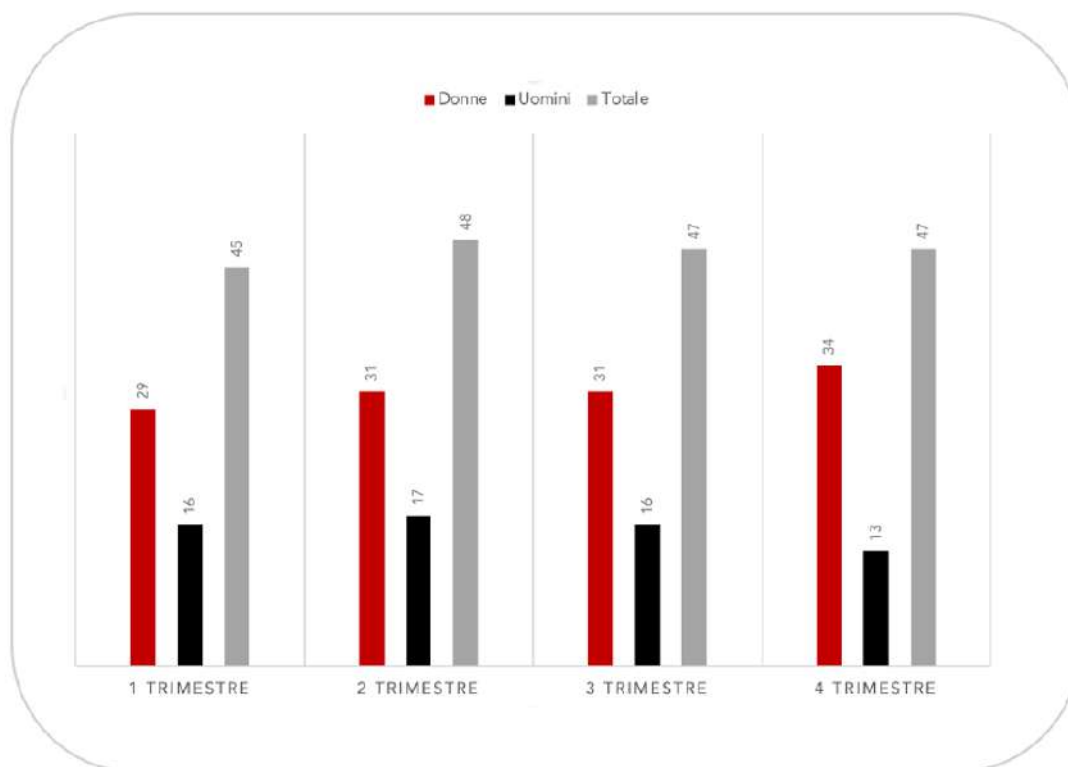

*Lavoratori e lavoratrici nell'anno 2021*

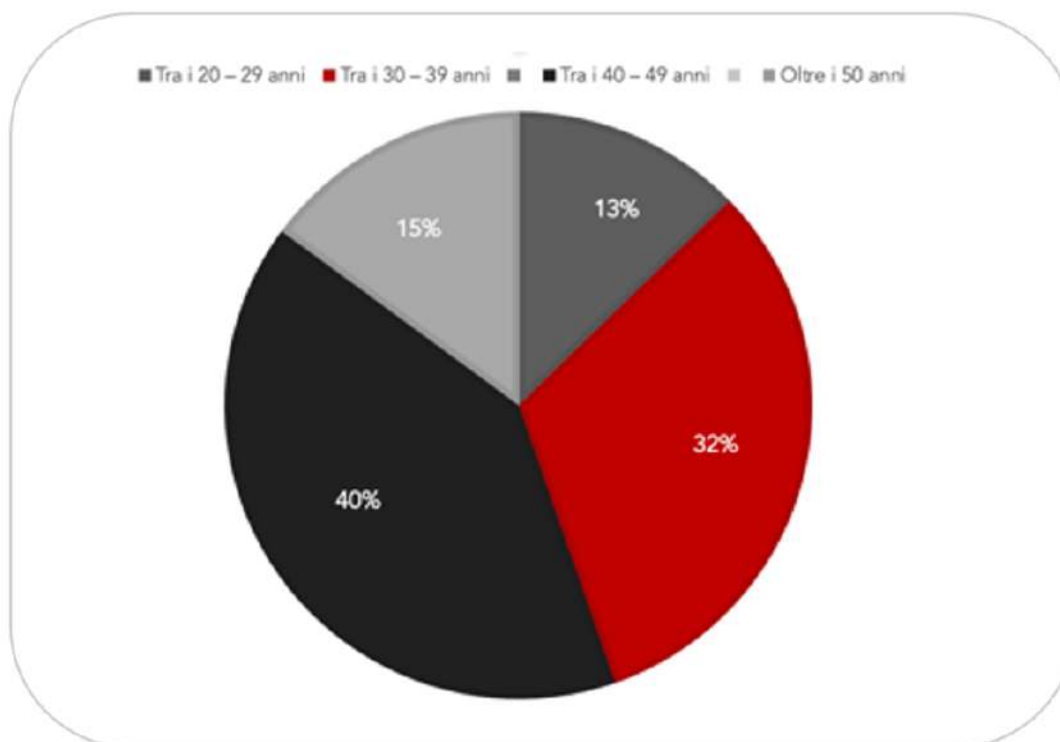

*Fasce d'età dei lavoratori nell'anno 2021*



Il Contratto collettivo che viene utilizzato da Arci Solidarietà Onlus è il **Contratto Collettivo Nazionale di Lavoro per le lavoratrici e i lavoratori delle cooperative del settore sociosanitario assistenziale-educativo e di inserimento lavorativo.**

**CONTRATTI A TEMPO DETERMINATO: 10**

**CONTRATTO A TEMPO INDETERMINATO: 37**

**LIVELLI: E2:5 D3:6 D2:18 D1:13 C2:1 C1:3 A1:1**

Il rapporto tra il massimo compenso e il minimo è: 1,5

## **FORMAZIONE SVOLTA TRAMITE FONDO NUOVE COMPETENZE**

**Numero di lavoratori coinvolti: 38**

**Ore di lavoro retribuite in formazione: 8090 ore**

**Costo ore formazione retribuite: 102.326,70 €**

## **MODULI FORMATIVI**

**Comunità di pratiche.** Modulo formativo rivolto a chi opera nei servizi all'infanzia e all'adolescenza. Il percorso formativo ha coinvolto 14 tra lavoratrici e lavoratori per una durata di 180 ore.

**Orientamento ai servizi sociosanitari.** Modulo formativo rivolto prevalentemente a chi opera nei servizi rivolti alle persone adulte. Il percorso formativo ha coinvolto 14 tra lavoratrici e lavoratori per una durata di 250 ore.

**Comunicazione.** Modulo formativo rivolto ai lavoratori e alle lavoratrici che operano in segreteria e ai referenti dei servizi tutti. Persone coinvolte 10, durata 70 ore.

**Management.** Modulo formativo rivolto a chi ha ruolo di gestione complessiva dell'Associazione, ha coinvolto 3 persone per un totale di 200 ore.

**Cooperazione.** Modulo formativo all'acquisizione di competenze funzionali alla futura trasformazione di Arci Solidarietà Onlus in Cooperativa sociale. Il modulo ha coinvolto 4 persone per un totale di 50 ore.

**Corso italiano L2.** Modulo formativo volto alla maggiore acquisizione di competenze di lingua italiana alla persone che si occupa della pulizia degli spazi associativi. Il modulo ha coinvolto 1 persone per un totale di 150 ore.

**Corso amministrazione.** Modulo formativo volto all'aggiornamento del personale che opera nel settore amministrativo. Il modulo ha coinvolto 2 persone per un totale di 150 ore.



Si riportano di seguito i servizi attivi durante l'anno 2021 suddivisi in tre aree di intervento:

## **EDUCAZIONE E AGGREGAZIONE GIOVANILE**

### **TOTEM - Territori Opportunità Tecnologie Educazione Mutualità**

**Committente:** Con i Bambini Impresa Sociale; Arci Solidarietà Onlus è membro di un partenariato.

**Partner:** Nuove Risposte Coop. Soc. (capofila); Speha Fresia Soc. Coop; Il Brutto Anatroccolo Coop. Soc.; Idea Prisma 82; Ass. Cult. Voci e Suoni di Periferia; CSEN; Municipio Roma III; Associazione Il Laboratorio; 4 scuole.

**Durata:** aprile 2019 – dicembre 2022.

**Destinatari:** Minori dai 4 ai 15 anni.

TOTEM è un progetto di **contrasto della povertà educativa e della dispersione scolastica**, promosso da un consorzio in cui sono presenti scuole, cooperative, associazioni del Terzo settore di Roma (Municipi III, V, XI). L'impianto progettuale poggia su **quattro assi di intervento**: 1) presa in carico di minori a rischio di esclusione sociale e con disagio economico, 2) prevenzione della dispersione scolastica con attività integrative a quelle didattiche, attività extrascolastiche, attività culturali e sportive, 3) sostegno alla genitorialità, 4) formazione e sostegno alle reti territoriali. Nell'ambito del progetto saranno realizzati i TOTEM, strutture fisiche sulle quali saranno apposti link, codici QR, riferimenti ai contenuti digitali realizzati dai bambini e dai ragazzi e archiviati in cloud nelle Smart Rooms, stanze attrezzate nelle scuole partner a disposizione degli studenti.

Persone coinvolte nel progetto: 1 psicologo; 2 educatrici; 2 operatori sociali.

**Luogo di intervento:** Municipi III, V, XI

### **#Altafrequenza**

**Committente:** Con i Bambini Impresa Sociale; Arci Solidarietà Onlus è membro di un partenariato.

**Partner:** Associazione Oasi (capofila); Soc. Coop. Le Rose Blu; Pontedincontro Onlus; Meta Coop. Soc. Onlus; Diversamente; Associazione Da Sud; 6 scuole del territorio romano; Università di Tor Vergata; Municipio Roma IX.

**Durata:** settembre 2018 – settembre 2021

**Destinatari:** Minori dagli 11 ai 18 anni

#Altafrequenza intende generare un sistema cittadino di realtà territoriali che - a partire dall'Accademia Popolare dell'Antimafia e dei Diritti, ramificandosi in tre poli educativi territoriali con l'azione congiunta di scuole, istituzioni e soggetti del Terzo settore - affronti le problematiche relative a **dispersione scolastica e povertà educativa**. Il complesso impianto territoriale di #altafrequenza si basa sui poli educativi, ideali "assi di contrasto della povertà educativa" che mettono in relazione i Centri di Aggregazione Giovanile e le scuole partner.

**Persone coinvolte nel progetto:** 1 psicologo; 2 educatrici; 2 operatori sociali.

**Luogo di intervento:** Municipio IX e Municipio XI

## **Nistri in VR - Sinergie Reali e Virtuali tra Scuola e Aggregazione Giovanile**

**Committente:** Comune di Roma - Municipio Roma IX EUR

**Durata:** aprile 2021 – luglio 2021 con proroga 31/12/2021

Il progetto intende rispondere a obiettivi e finalità che vadano nella **doppia direzione** dell'educazione e dello sviluppo della **scuola come presidio sia educativo che culturale**. Le azioni previste: 1) Contrastare e prevenire la dispersione scolastica e la povertà educativa tra gli adolescenti; 2) Favorire l'emersione di pratiche efficaci e innovative per l'aggregazione giovanile e l'educazione; 3) Promuovere l'utilizzo delle nuove tecnologie per la didattica e l'inclusione di minori a rischio; 4) Valorizzare il luogo della scuola come presidio tecnologico-culturale di quartiere; 5) Potenziare il ruolo delle reti formali e informali.

**Persone coinvolte nel progetto:** 1 psicologo; 2 educatrici.

**Luogo di intervento:** Municipio IX

## **PoliBò- Centro di Aggregazione Giovanile**

**Committente:** Municipio Roma I

**Durata:** aprile 2019 – dicembre 2021

**Destinatari:** minori dagli 11 ai 18 anni

PoliBò è un Centro di Aggregazione Giovanile finanziato dalla L. 285/97, situato a Prati in Via Boezio 1. Offre attività di **sostegno didattico**, laboratori artistici ed espressivi, **opportunità di aggregazione e socializzazione** per i minori.

**Persone coinvolte nel progetto:** 1 Psicologa; 1 Educatore; 2 Educatrici.



**Luogo di intervento:** Municipio Roma I

**Tutti al Centro!**

**Committente:** Municipio Roma IX

**Partner:** Coop. Soc. Eureka Primo Onlus

**Durata:** ottobre 2018 – dicembre 2021

**Destinatari:** Minori dai 3 ai 18 anni

Ludoteca e Centro di Aggregazione Giovanile finanziato dalla L. 285/97, nel quartiere di Santa Palomba, Municipio IX. **Contrasto della dispersione scolastica, attivazione di laboratori e iniziative di promozione della partecipazione attiva dei minori**, sono alcune delle azioni previste dal progetto.

**Persone coinvolte nel progetto:** 1 Sociologo; 2 Educatrici.

**Luogo di intervento:** Municipio IX.



## **I Ragazzi del Muretto - Centro di Aggregazione Giovanile**

**Committente:** Municipio Roma IX (via Carlo Avolio 60); Arci Solidarietà è capofila di un partenariato.

**Partner:** Eureka Primo Coop. Soc.

**Durata:** settembre 2016 - dicembre 2021

**Destinatari:** minori dagli 11 ai 18 anni

Centro di Aggregazione Giovanile nel quartiere Spinaceto (Municipio Roma IX), finanziato da L. 285/97. “I Ragazzi del Muretto” punta sulla **promozione dell’autonomia e della libera espressione dei minori, in un territorio ad alta complessità sociale e con un alto livello di rischio per gli adolescenti**. Offre sostegno didattico, iniziative territoriali e in accordo con le scuole di contrasto della dispersione scolastica, laboratori espressivi e artistici. Particolarità del CAG è l’adozione di un modello educativo sperimentale, che consiste nell’affidamento ai minori di una parte del budget destinato alle spese per le attività laboratoriali e ricreative.

**Persone coinvolte nel progetto:** 1 Psicologo; 2 Educatrici.

**Luogo di intervento:** Municipio IX.





## **Centro di aggregazione giovanile Muncraft**

**Committente:** Municipio Roma III su fondo L. 285/97

**Durata:** aprile 2021 – dicembre 2021

**Partner:** Arci Solidarietà Onlus; capofila dell'ATI con Progetto Salute Coop. Soc. Onlus e Brutto Anatroccolo Coop. Soc.

Il progetto è orientato alla **prevenzione del disagio giovanile e promozione del benessere sociale** per adolescenti e preadolescenti. Il CAG Muncraft offre: a) Laboratori strutturati e semi-strutturati; b) Educativa di strada; c) Servizio di ascolto e consulenza psicologica ai ragazzi e alle famiglie; d) Attività di orientamento e recupero della dispersione scolastica; e) Laboratori all'interno di percorsi di integrazione scolastica; Attività relative alla promozione di iniziative culturali e di integrazione.

**Persone coinvolte nel progetto:** 2 Assistenti Sociali; 1 Educatrice.

**Luogo di intervento:** Municipio III.

## **Luogo comune (Polo Ragazzi lotto n. 2)**

**Committente:** Municipio Roma XI

**Partner:** Il Cammino Coop. Soc.; Associazione di Volontariato CiCue.

**Durata:** novembre 2021 – dicembre 2022

**Destinatari:** bambini 6-10 anni, adolescenti 11-18 anni e famiglie

Centro di Aggregazione Giovanile finanziato dalla L. 285/97. Luogo Comune, situato in via della Casetta Mattei 279, punta **sulla promozione dell'autonomia e della libera espressione dei minori**, in un territorio ad alta complessità sociale e con un alto livello di rischio per gli adolescenti. Offre sostegno didattico, iniziative territoriali e in accordo con le scuole di contrasto della dispersione scolastica, laboratori espressivi.

**Persone coinvolte nel progetto:** 3 Educatrici.

**Luogo di intervento:** Municipio XI.

## **Caleidos - Comunità Solidale**

**Committente:** Municipio Roma VIII

**Partner:** Cemea del Mezzogiorno Onlus

**Durata:** maggio 2017 - dicembre 2021

**Destinatari:** bambini 6-10 anni, adolescenti 11-18 anni e famiglie

Caleidos è un Centro educativo interculturale rivolto a **minori e famiglie straniere e italiane**, finalizzato a **promuovere i valori dell'intercultura, il dialogo e la cooperazione**. Si tratta di un servizio che unisce idealmente due delle nostre vocazioni principali: l'aggregazione giovanile e la promozione del dialogo interculturale. Situato nel quartiere della Garbatella, in via Luigi Montuori 5, offre: corsi di italiano per stranieri L2, attività ludico-ricreative, attività nelle scuole, sportello di orientamento per genitori.

**Persone coinvolte nel progetto:** 2 Educatrici; 2 Insegnanti L2; 1 Mediatrice.

**Luogo di intervento:** Municipio VIII.



## **PON Inclusione scolastica Rom Sinti Caminanti**

**Committente:** Comune di Roma; Dipartimento Servizi Educativi e Scolastici  
Direzione di supporto al sistema educativo e scolastico.

**Partner:** Arci Solidarietà Onlus (Capofila); ERMES Cooperativa Sociale Onlus; Focus  
- Casa dei Diritti Sociali.

Realizzazione delle attività previste dal Progetto Nazionale per l'inclusione e l'integrazione dei bambini Rom, Sinti e Caminanti - PON inclusione 2014-2020. Il servizio è volto a favorire la scolarizzazione dei e delle minori Rom, Sinti e Caminanti ed aspira a promuovere: il **contrasto della dispersione scolastica dei minorenni Rom, Sinti e Caminanti (RSC)**; il miglioramento della loro inclusione scolastica e del loro successo formativo; il miglioramento dell'accesso ai servizi sociosanitari dei minorenni RSC e delle loro famiglie; il consolidamento di una governance locale multisettoriale e multilivello; la creazione di una rete di collaborazione tra le città aderenti al progetto.

**Persone coinvolte nel progetto:** 2 Educatrici.

**Luogo di intervento:** Municipio XI

## **MIGRANTI E COMUNITÀ ROM Sprar/Siproimi/SAI AIDA**

**Committente:** Roma Capitale, Dipartimento Servizi Sociali, Sussidiarietà e Salute;  
Arci Solidarietà è in RTI con Arci Roma (capofila).

**Destinatari:** 72 donne e minori richiedenti e titolari di protezione internazionale e umanitaria, accolti in 11 appartamenti situati nel Comune di Roma fino al 31/10/2021.

Arci Roma e Arci Solidarietà Onlus promuovono un modello unico nella città di Roma, di accoglienza diffusa in appartamenti per richiedenti e titolari di protezione internazionale. Oltre all'accoglienza materiale, offre servizi di orientamento e accesso ai servizi del territorio con un progetto territoriale; formazione e riqualificazione professionale; orientamento e accompagnamento all'inserimento lavorativo; orientamento e accompagnamento all'inserimento abitativo; orientamento e accompagnamento all'inserimento sociale; orientamento e accompagnamento legale; tutela psico-sociosanitaria.

**Persone coinvolte nel progetto:** 2 Antropologhe/L2; 2 Educatrici; 2 Assistenti Sociali; 1 Mediatore Culturale; 1 Mediatrice Culturale.

**Luogo di intervento:** Sede Via Goito 35/b - Municipio III, IV, V, VII, XIV

## **Sprar/Siproimi/SAI Centro dal Verme - Centro Casilina**

**Committente:** Roma Capitale, Dipartimento Politiche Sociali

Accoglienza Integrata mediante progetti individuali di Adulti e Famiglie in Centri residenziali, ubicati sul territorio di Roma Città Metropolitana, per un totale di 14 posti in 2 appartamenti fino al 31/10/2021.

Attività previste: accoglienza materiale; mediazione linguistico-culturale; orientamento e accesso ai servizi del territorio con un progetto territoriale; formazione e riqualificazione professionale; orientamento e accompagnamento all'inserimento lavorativo; orientamento e accompagnamento all'inserimento abitativo; orientamento e accompagnamento all'inserimento sociale; orientamento e accompagnamento legale; tutela psico-sociosanitaria.

**Persone coinvolte nel progetto:** 1 Antropologa/L2; 1 Assistente Sociale; 1 Mediatore Culturale; 1 Psicologo.

**Luogo di intervento:** Sede Via Goito 35/b - Municipio V

## **Sprar/Siproimi/SAI GEA 1 - GEA 2**

**Committente:** Roma Capitale, Dipartimento Politiche Sociali.

Arci Solidarietà è in RTI con la Cooperativa Sociale Prassi e Ricerca.

Accoglienza Integrata mediante progetti individuali di Adulti e Famiglie in Centri residenziali, ubicati sul territorio di Roma Città Metropolitana, per un totale di 26 posti dal 1/11/2021 fino al 31/12/2022.

Attività previste: accoglienza materiale; mediazione linguistico-culturale; orientamento e accesso ai servizi del territorio con un progetto territoriale; formazione e riqualificazione professionale; orientamento e accompagnamento all'inserimento lavorativo; orientamento e accompagnamento all'inserimento abitativo; orientamento e accompagnamento all'inserimento sociale; orientamento e accompagnamento legale; tutela psico-sociosanitaria.

**Persone coinvolte nel progetto:** 2 Antropologhe/L2; 2 Educatrici; 1 Assistente Sociale; 1 Mediatore Culturale; 1 Psicologo.

**Luogo di intervento:** Sede Via Goito 35/b - Municipio II, IV, V, VII

## **Progetto FAMI Fare in comune WP6 - A.R.I.A.**

**Committente:** Roma Capitale, Dipartimento Politiche Sociali

Accoglienza Integrata mediante progetti individuali di donne, singoli o nuclei monoparentali (donne e minori), provenienti da paesi terzi, in Centri residenziali,



ubicati sul territorio di Roma Città Metropolitana, per un totale di 30 posti in 4 appartamenti, dal 15/11/2021 fino al 30/06/2022. Attività previste: accoglienza materiale; mediazione linguistico-culturale; orientamento e accesso ai servizi del territorio con un progetto territoriale; formazione e riqualificazione professionale; orientamento e accompagnamento all'inserimento lavorativo; orientamento e accompagnamento all'inserimento abitativo; orientamento e accompagnamento all'inserimento sociale; orientamento e accompagnamento legale; tutela psico-sociosanitaria.

**Persone coinvolte nel progetto:** 2 Antropologhe/L2; 2 Educatrici; 2 Assistente Sociale; 2 Mediatori Culturali; 8 operatori/trici sociali.

**Luogo di intervento:** Sede Via Goito 35/b - Municipio V, VIII, XIV



### **Progetto di inclusione sociale per le persone Rom, Sinti e Caminanti e superamento del villaggio attrezzato “Castel Romano”**

**Committente:** Comune di Roma, Dipartimento Politiche Sociali

Il progetto è realizzato insieme alla Cooperativa Sociale Astrolabio e alla Società Cooperativa Speha Fresia e si pone come obiettivo il superamento del Villaggio attrezzato di Castel Romano attraverso la stipula di patti individuali e/o familiari, volti all’attivazione di percorsi di inserimento lavorativo e abitativo.

**Persone coinvolte nel progetto:** 3 Mediatori Culturali; 2 Educatrici; 1 Educatore.

**Luogo di intervento:** Sede Via Montuori 5 - Municipio IX

### **Progetto di inclusione sociale per le persone Rom, Sinti e Caminanti e superamento del villaggio attrezzato “Candoni”**

**Committente:** Comune di Roma, Dipartimento Politiche Sociali

Il progetto è realizzato insieme alla Cooperativa Sociale Astrolabio, a Focus – Casa dei Diritti Sociali e alla Società Cooperativa Speha Fresia e si pone come obiettivo il superamento del Villaggio attrezzato di Candoni attraverso la stipula di patti individuali e/o familiari, volti all’attivazione di percorsi di inserimento lavorativo e abitativo.

**Persone coinvolte nel progetto:** 2 Mediatrici Culturali; 1 Educatrice; 1 Operatrice Sociale.

**Luogo di intervento:** Municipio XI







**Servizio in favore delle popolazioni Rom, Sinti e Caminanti per la gestione ed implementazione dello sportello di accoglienza, mediazione linguistico culturale e segretariato sociale.**

**Committente:** Roma Capitale, Dipartimento Servizi Sociali e Sussidiarietà.

**Durata:** da ottobre 2016

**Destinatari:** Rom, Sinti e Caminanti presenti sul territorio di Roma, che vivono in insediamenti e campi non attrezzati e/o in condizioni di emergenza abitativa.

Sportello di accoglienza e mediazione sociale presso il Dipartimento Servizi Sociali, Sussidiarietà e Salute di Roma Capitale, mediazione linguistico-culturale e interculturale, 4 unità mobili a supporto delle azioni di sportello.

**Persone coinvolte nel progetto:** 1 Mediatrice Culturale; 2 Assistenti Sociali; 4 Operatori Sociali; 3 Operatrici Sociali.

**Luogo di intervento:** Sede Viale Manzoni 16.

## INCLUSIONE SOCIALE E CITTADINANZA

### **Comunità solidali L2O Corsi di Italiano L2 - Orientamento ai servizi ed empowerment per migranti**

**Committente:** Regione Lazio, Assessorato politiche sociali, welfare e enti locali, Direzione Regionale per l'inclusione sociale, Area welfare di comunità e inclusione sociale.

Il servizio prevede azioni di orientamento che favoriscano e facilitino l'accesso alle misure di sostegno e ai servizi disponibili nel sistema pubblico e privato cittadino. Affiancamento e consulenza sull'apprendimento della lingua italiana e la gestione del budget familiare; gruppi di auto aiuto e confronto, volti al contrasto delle condizioni di fragilità e di svantaggio della persona, al fine di intervenire su fenomeni di marginalità ed esclusione sociale.

**Persone coinvolte nel progetto:** 1 Mediatrice Culturale; 2 Insegnanti L2; 1 Avvocata; 1 Educatrice.

**Luogo di intervento:** Sede Via Goito 35/b.



## **Servizio cittadino di pronto intervento sociale**

**Committente:** Roma Capitale, Dipartimento Servizi Sociali e Sussidiarietà.

Servizio di presidio itinerante rivolto alle fragilità estreme, in coordinamento con la Sala Operativa Sociale del Comune di Roma. L'intervento ha l'obiettivo di favorire la promozione e l'inclusione sociale di persone e gruppi, residenti nel Comune di Roma Capitale e non, in situazione di emergenza e/o grave marginalità e vulnerabilità. L'obiettivo generale del progetto è garantire una risposta tempestiva ai bisogni di protezione e tutela, la vicinanza relazionale e il sostegno alla persona quale portatrice di istanze e diritti esigibili nel rispetto del principio della pari dignità ed eguaglianza dei cittadini, il supporto agli organi istituzionali e di tutta la realtà del Terzo settore e cittadinanza attiva che si occupa e promuove i diritti dei soggetti e delle categorie fragili.

**Persone coinvolte nel progetto:** 2 Assistenti Sociali; 3 Operatori Sociali.

**Luogo di intervento:** Camper Itinerante

## **Agenzia Diritti Nuova Cittadinanza**

**Committente:** Municipio Roma VIII

**Destinatari:** cittadini adulti residenti nel Municipio VIII.

L'Agenzia Diritti del Municipio VIII è il nostro progetto più longevo, dopo la soppressione del servizio di scolarizzazione di minori rom. Un presidio più che un semplice sportello, volto a tutelare e garantire i diritti di cittadinanza delle fasce vulnerabili della popolazione. Vocazione particolare dell'Agenzia è il Diritto all'Abitare e il contrasto della precarietà alloggiativa.

**Persone coinvolte nel progetto:** 1 Mediatore culturale; 3 Operatori Sociali/Mediatori; 2 Avvocati.

**Luogo di intervento:** Sede Via Montuori 5 - Municipio VIII

## **Documenta - Futuro Urbano**

**Committente:** Ministero per i beni e le attività culturali - Direzione generale arte e architettura contemporanee e periferie urbane.

Il progetto è realizzato da un partenariato composto dall'I.C. Carlo Levi (capofila), Arci solidarietà Onlus, Coop. Culture, Sibilla Film Srl e Società Cooperativa Speha Fresia.

**Durata:** ottobre 2019 - maggio 2021



Il progetto è finalizzato a migliorare la qualità della vita degli abitanti dei quartieri prioritari e complessi Fidene e Castel Giubileo, attraverso l'offerta di attività improntate al recupero dell'identità storica e culturale del territorio, alla partecipazione e alla collaborazione civica. Il progetto, oltre a realizzare iniziative concrete di fruizione, valorizzazione e promozione culturale nel corso del periodo di implementazione, si pone l'obiettivo di favorire la nascita, al termine di percorsi formativi progettati ad hoc, di forme di impresa culturale virtuose in grado di sopravvivere al finanziamento progettuale e proseguire con le attività avviate.

**Luogo di intervento:** Sede Municipio III.



## **NEMO - Using the New media in Education to overcome Migrant discrimination Online**

**Committente:** Commissione Europea - DG Migration and Home Affairs. Arci Solidarietà è capofila di un partenariato.

**Partner:** Università di Tor Vergata, Ares 2.0 (Italia); Südwind, M-media - Association to promote intercultural media work (Austria); Gender Project Foundation (Bulgaria); Foundation For Africa Hungary (Ungheria); Urban Prod (Francia).

**Durata:** febbraio 2019 - 30 mesi

**Destinatari:** Studenti e popolazione giovanile.

NEMO è un progetto che punta alla realizzazione di uno strumento (toolkit) in grado di fornire indicazioni e metodologie sul riconoscimento e il contrasto di contenuti xenofobi e discriminatori, in particolare a diffusione mediatica (internet e comunicazione di massa). Lo strumento sarà realizzato da studenti delle scuole nei 5 Paesi coinvolti, attraverso percorsi laboratoriali, focus group e formazione.







## **FINDYOURSELF**

**Committente:** Commissione Europea, programma Erasmus+ KA2 Strategic partnership.

**Durata:** dal 01/09/2018 al 31/07/2021

Il progetto ha come obiettivo quello di rafforzare, attraverso lo scambio di buone pratiche, la capacità del personale delle organizzazioni partner di coinvolgere i giovani con/per cui lavorano attraverso iniziative e progetti nazionali e transnazionali in una prospettiva d'azione euro-mediterranea. Il progetto prevede la partecipazione di quattro partner: Fédération des Centres sociaux et Socioculturels de France (Francia-capofila); Fritidsforum (Svezia); Alternatives pour l'enfance et la jeunesse (Marocco); ARCS (Italia). ARCS, la ONG dell'Arci, coinvolge in Italia quattro comitati territoriali, tra cui Arci Solidarietà Onlus. Gli operatori di Arci Solidarietà partecipano a stage di osservazione in Marocco, Francia e Svezia.

## Dream-Erasmus+

**Committente:** Commissione Europea, Agenzia nazionale Erasmus+ spagnola.

**Durata:** 36 mesi (1° settembre 2019 - 31 agosto 2022)

**Partner:** Il progetto è realizzato da Arci Solidarietà Onlus insieme a Fundació Privada Pere Closa (Spagna-capofila), Ares 2.0 (Italia), Amalipe (Bulgaria), Asociatia Gypsy Eye (Romania), insieme alle scuole Istituto Comprensivo Gramsci (Italia), Obedineno uchilishte P.R.Slaveykov (Bulgaria) e Colegiul National Mihail Sadoveanu (Romania).

Il percorso previsto da DREAM consiste in: 1) Un'analisi del contesto e del bisogno, per identificare gli stereotipi e la discriminazione dei rom online e offline maggiormente diffusi tra i giovani e valutare la loro consapevolezza a riguardo; 2) Un kit di strumenti per le scuole, costruito insieme a genitori, insegnanti e ragazzi, che possa aiutare a contrastare la discriminazione della comunità rom; 3) Una campagna di comunicazione.



## **Strada Maestra**

**Committente:** 8x1000 Chiesa Valdese, in collaborazione con Binario 95 e con il Patrocinio del Municipio Roma I - Centro

**Durata:** da novembre 2021 a ottobre 2022

Strada Maestra valorizza le esperienze e contribuisce a rinarrare le storie delle persone senza dimora favorendo un processo di nuova scoperta personale e collettiva. Il progetto è al servizio delle competenze delle persone per andare oltre la sola dimensione dei bisogni, non sempre sufficiente a restituire un orizzonte di speranza per il proprio futuro.

Appare infatti urgente il recupero del capitale umano, sociale e culturale che anima silenziosamente la strada: la maggiore autostima delle persone e la consapevolezza sulle proprie potenzialità sono un ponte per ristabilire un legame con la società. Il camper "Strada Maestra" realizza il suo punto di incontro all'incrocio tra Piazza Vittorio Emanuele e Via Carlo Alberto nei pressi dell'entrata dei Giardini ogni martedì dalle 9.30 alle 13.30. È uno spazio di condivisione e convivialità, in cui rintracciare competenze, esperienze, aneddoti e storie a partire da un caffè e un sanpietrino offerti.

**Luogo di intervento:** Sede Piazza Vittorio



# SITUAZIONE ECONOMICA E FINANZIARIA

Conto economico	anno 2019	anno 2020	anno 2021
<b>VALORE DELLA PRODUZIONE</b>			
Ricavi delle vendite e delle prestazioni	1.450.508,74 €	1.782.383,30 €	1.932.902,28 €
Altri ricavi e proventi	16.449,00 €	4.000,00 €	105.646,29 €
Altri proventi finanziari	1,80 €	1,54 €	- €
Sopravvenienze attive straordinarie	27.692,53 €	947,02 €	28,05 €
<b>TOTALE VALORE DELLA PRODUZIONE</b>	<b>1.494.652,07 €</b>	<b>1.787.331,86 €</b>	<b>2.038.576,62 €</b>
<b>COSTO DELLA PRODUZIONE</b>			
Costi per materie prime	3.783,01 €	15.535,25 €	5.199,81 €
Costi per servizi	213.201,73 €	168.000,00 €	180.245,69 €
Costi per godimento beni di terzi	59.790,80 €	23.176,26 €	13.476,14 €
Costi per personale	799.301,19 €	981.729,94 €	1.215.369,36 €
Trattamento fine rapporto	45.395,05 €	60.630,35 €	73.225,32 €
Altri costi per personale (sanità e rimborsi)	11.862,86 €	11.841,44 €	13.318,92 €
Ammortamenti e svalutazioni	1.301,68 €	3.332,00 €	7.570,59 €
Oneri diversi di gestione	20.389,19 €	42.222,24 €	69.598,42 €
Oneri finanziari	3.015,10 €	2.977,54 €	3.325,39 €
Altri oneri	94,21 €	5.688,30 €	4.432,43 €
Imposte sul reddito dell'esercizio	1.106,00 €	980,00 €	- €
Ricavi delle vendite e delle prestazioni	- €	4.070,00 €	- €
Costi specifici progetti di accoglienza	116.094,30 €	219.248,07 €	193.702,53 €
Costi specifici progetto NEMO	218.209,55 €	239.134,56 €	
Oneri di supporto generale	- €	- €	240.000,00 €
<b>TOTALE COSTO DELLA PRODUZIONE</b>	<b>1.493.544,67 €</b>	<b>1.778.565,95 €</b>	<b>2.019.464,60 €</b>
<b>DIFFERENZA TRA VALORE E COSTI DELLA PRODUZIONE</b>	<b>1.107,40 €</b>	<b>8.765,91 €</b>	<b>19.112,02 €</b>

## Commento

Il rendiconto economico finanziario 2021 mostra, fin da subito, una crescita del valore della produzione, una progressione costante a partire dagli anni della crisi che ha investito Arci Solidarietà nel biennio 2015 - 2016.

Pur registrando un anno positivo, non si può dire che non siano mancati momenti di difficoltà, dovuti in parte al protrarsi dell'emergenza sanitaria, che ha determinato l'agire in forma mista (seppur in modo più limitato rispetto al 2020), alternando attività in presenza allo smart working, in particolar modo per le attività svolte nella sede di via Goito, nella progettazione e nell'amministrazione. In secondo luogo, dovute all'iniziale ridimensionamento del SAI, successivamente compensato dalla partenza del Progetto Fare in Comune - ARIA, senza il quale saremmo potuti andare incontro ad un piano di ricollocazione del personale, fortunatamente scongiurato. Nonostante questi brevi momenti di difficoltà, come si diceva all'inizio, si registra un aumento del fatturato, che si consolida in tutte le diverse aree nelle quali Arci Solidarietà opera.



Parallelamente al consolidamento del fatturato Arci Solidarietà si conferma sempre più come Associazione complessa che opera in settori diversi. Questo dato ci deve far riflettere su come organizzare meglio tutto quello che ruota attorno alla gestione amministrativa e del personale, poiché tale complessità chiama spesso ogni singolo lavoratore e ogni singola lavoratrice a cimentarsi su più servizi e, in generale, una maggiore complessità e diffusione sui territori ci mette di fronte all'esigenza di creare un sistema di monitoraggio della attività all'altezza.

La valutazione sul percorso di questi anni è da ritenersi senz'altro positiva perché la diversificazione, come sperimentato negli anni precedenti, è l'unico antidoto a potenziali crisi di chiusura di servizi.

Molto positiva è la possibilità, che si concretizza durante questo esercizio, di ricostituire un fondo di continuità, che ricordiamo è stato uno strumento fondamentale in passato, che ha aiutato a superare le crisi degli anni 2015 e 2016, permettendo ad Arci Solidarietà di investire nello sviluppo e nella progettazione, attività che hanno reso poi possibile, grazie all'acquisizione e implementazione di nuovi progetti, di riprendere in servizio anche molti degli operatori e delle operatrici che avevano dovuto interrompere i loro rapporti lavorativi a causa della chiusura dei progetti in cui erano impegnati e impegnate. Oggi come ieri, quindi, l'obiettivo è, anche attraverso questo tipo di strumenti, non disperdere e anzi valorizzare le risorse umane presenti e formate all'interno di Arci Solidarietà, dando continuità alle competenze e alle esperienze, che ne compongono il capitale umano. La costituzione di un fondo che permetta di superare eventuali difficoltà, anche temporanee, che si verificano sistematicamente durante la sospensione di qualche contratto, rappresenta uno strumento fondamentale per il rafforzamento della comunità di lavoratori e lavoratrici ma anche di soci e socie presenti all'interno di Arci Solidarietà.

Quest'anno poi, anche attraverso l'accordo sottoscritto con le rappresentanze sindacali, verrà erogato un bonus economico a tutti i lavoratori e a tutte le lavoratrici.

Fidelizzare attraverso la continuità lavorativa, la costruzione di momenti formativi e auto-formativi, il confronto e il conforto, la valorizzazione e l'emersione di competenze da mettere in circolo, il creare un denominatore comune riconoscibile tra chi anima dall'interno Arci Solidarietà.

Tutto ciò rappresenta un aspetto determinante per essere sempre più un'organizzazione competitiva nella complessa dinamica della progettazione sociale e, in generale, per il reperimento di risorse che implementano e gestiscono servizi, ma anche per continuare ad essere un soggetto politico autorevole, capace di letture critiche del mondo che ci circonda, al quale avanzare proposte e soluzioni.



## SITUAZIONE ECONOMICA E FINANZIARIA

La solidità finanziaria costruita in questi anni garantisce, inoltre, la possibilità di non fare ricorso alle anticipazioni bancarie (opzione che pure esiste: Arci Solidarietà possiede azioni della Banca Popolare Etica e la possibilità, tramite anticipo fatture e/o convenzioni, di accedere a 300.000,00 in caso di necessità) e quindi di risparmiare e di conseguenza impiegare nelle attività istituzionali la cifra che, invece, dovrebbe essere impiegata per attivare questo strumento.

Tale solidità patrimoniale, derivante da un'attenta gestione, garantisce la continuità di reddito nei confronti dei propri lavoratori e delle proprie lavoratrici oltre che, come detto anche in precedenza, la continuità nel tempo del "patrimonio professionale" cresciuto e formatosi dentro Arci Solidarietà, la puntualità nei pagamenti, l'assenza di debiti nei confronti di fornitori e verso l'erario.



# SITUAZIONE ECONOMICA E FINANZIARIA



BILANCIO  
SOCIALE  
2021

Di seguito si riporta il dettaglio del “valore della produzione”:

VALORE DELLA PRODUZIONE NEL DETTAGLIO			
SERVIZI	2019	2020	2021
Sportello Mediazione Viale Manzoni	352.344,11 €	370.115,64 €	392.685,24 €
Inclusione RSC e Superamento Castel Romano	- €	230.466,23 €	275.285,02 €
Inclusione RSC e Superamento Candoni	- €	- €	174.529,73 €
Progetto ALI 2.0	6.638,55 €	6.368,55 €	- €
SPRAR Santa Marinella	14.684,35 €	9.810,47 €	- €
SPRAR AIDA Roma	230.056,59 €	260.693,64 €	217.389,36 €
SPRAR Casilina Dal Verme	56.010,79 €	172.458,86 €	141.441,30 €
SPRAR Colleferro	20.224,38 €	- €	- €
SAI Gea 1	- €	- €	34.824,66 €
SAI Gea 2	- €	- €	20.282,61 €
FAMI - FARE IN COMUNE WP6 - A. R. I. A.	- €	- €	121.006,55 €
Aurora	35.389,75 €	2.405,19 €	4.898,00 €
Migrarti	5.000,00 €	- €	- €
Agenzia Diritti Nuova Cittadinanza	52.130,57 €	48.595,92 €	48.157,46 €
Presidio Itinerante SOS	- €	76.428,00 €	140.118,00 €
Mediazione Centro di Giustizia Minorile	10.050,00 €	- €	- €
Progetto Totem	30.716,99 €	- €	45.628,04 €
Alta Frequenza	14.634,14 €	- €	16.914,25 €
Caleidos	40.805,50 €	36.522,00 €	36.552,00 €
Tutti al centro	51.794,83 €	45.294,00 €	35.554,08 €
Ragazzi del Muretto	35.211,37 €	45.633,79 €	48.234,20 €
Nistri in VR	- €	- €	16.571,79 €
Centro di aggregazione Muncraft	10.040,64 €	- €	26.649,86 €
Lotta alla dispersione scolastica Mun III	9.146,76 €	21.408,90 €	- €
PON Nazionale RSC	63.940,94 €	39.405,41 €	11.044,30 €
Centro giovanile Polibò	48.556,80 €	64.742,40 €	63.438,62 €
Documenta	12.750,00 €	250,00 €	13.866,52 €
Luogocomune Casetta Mattei	23.014,65 €	60.295,18 €	9.019,57 €
Prestazioni IVA	11.250,00 €	5.000,00 €	4.000,00 €
Distacco progetto sostegno scolastico	7.334,40 €	- €	- €
Dream	10.474,14 €	- €	1.500,00 €
Contrasto al bullismo	9.972,00 €	- €	- €
Outdoor education	- €	- €	16.250,24 €
Contributo Tavola Valdese	12.500,00 €	- €	7.969,14 €
Nemo	262.615,03 €	286.489,12 €	8.790,00 €
Progetti minori	25.746,59 €	- €	8.300,00 €
Premio assunzioni dipendenti	- €	- €	9.772,03 €
Fondo ANPAL Nuove Competenze	- €	- €	71.516,90 €
5x1000	1.145,35 €	1.751,21 €	1.898,18 €
restituzioni, arrotondamenti attivi, rimborsi spese sostenute per conto terzi, ricavi iva legge 398, interessi da depositi bancari	2.805,45 €	833,03 €	2.101,04 €
Altri proventi - sopravvenienze attive straordinarie	27.692,53 €	947,02 €	28,05 €
Contributi Regione Lazio Covid	- €	1.132,03 €	- €
Contributo sanificazioni e adeguamenti ambienti di lavoro	- €	- €	12.389,00 €
<b>Totale valore della produzione in dettaglio</b>	<b>1.494.677,20 €</b>	<b>1.787.046,59 €</b>	<b>2.038.605,74 €</b>

## Commento

L'esplosione in dettaglio del valore della produzione ci consente anche un'ulteriore valutazione, oltre quella della sua crescita, che è il consolidamento nel tempo di alcuni servizi: quelli relativi all'accoglienza, al settore dell'infanzia e adolescenza e a quello storico dei servizi con le comunità RSC. Un risultato che è stato possibile raggiungere grazie a proposte progettuali e valutazione della gestione dei servizi stessi positiva da parte delle diverse stazioni appaltanti.

Un ragionamento a parte merita tutto quello che ruota attorno al reperimento di risorse private e/o sponsorizzazione - sostegno, ad iniziare dal contributo del 5x1000 che, anche se in crescendo, in questi anni appare poco significativo rispetto alla movimentazione complessiva. Si tratta, quindi, di un settore da sviluppare ulteriormente.

Nella tabella che segue, infine, si mettono in evidenza attraverso il dato percentuale, le aree di intervento e il loro peso/contributo rispetto al dato complessivo. Si è voluto anche evidenziare il dato, in termini assoluti e percentuali, del costo del personale che dimostra analiticamente l'attenzione verso la continuità lavorativa (il dato non scende ma sale di pari passo al valore della produzione anzi, percentualmente sale) e il perseguimento dell'obiettivo di raggiungere un livello di reddito dignitoso. Prossimo passo sarà quello di affiancare la possibilità di accedere a forme di welfare aziendale, che è obiettivo del prossimo anno (2022), a quello della formazione del proprio gruppo di lavoratori e lavoratrici sperimentato quest'anno attraverso il fondo ANPAL Nuove Competenze.

Macroaree servizi	2019		2020		2021	
	importi	percentuale	importi	percentuale	importi	percentuale
Minori	304.178,09 €	20,36%	313.331,68 €	17,53%	314.782,65 €	15,44%
Migranti	363.184,41 €	24,31%	451.736,72 €	25,28%	539.842,48 €	26,48%
Orientamento	52.130,57 €	3,49%	125.023,92 €	7,00%	196.244,60 €	9,63%
RSC	416.185,05 €	27,85%	600.581,87 €	33,61%	853.544,29 €	41,87%
Europa	273.089,03 €	18,28%	286.489,12 €	16,03%	10.290,88 €	0,50%
altro	82.566,97 €	5,53%	9.363,29 €	0,52%	44.026,77 €	2,16%
Personale	919.289,75 €	61,53%	1.071.810,51 €	59,98%	1.301.913,60 €	63,86%
Formazione	- €	0,00%	- €	0,00%	79.816,90 €	3,92%
Valore della produzione	1.494.123,32 €		1.787.046,56 €		2.038.548,57 €	

Arci Solidarietà Onlus ha una rete attiva nazionale e internazionale, pubblica e privata.

## **ADESIONI**

ARCI  
ARCI SERVIZIO CIVILE - ROMA  
FONCOOP  
Società di Mutuo Soccorso - Cesare Pozzo  
Banca Popolare Etica

## **ISTITUZIONALE**

Regione Lazio  
Città Metropolitana  
Comune di Roma - Dipartimento Politiche Sociali e Salute - Area Accoglienza  
Inclusione - Ufficio Immigrazione - Ufficio RSC  
Comune di Roma - Dipartimento Scuola, Lavoro e Formazione Professionale  
Municipio Roma I Centro  
Municipio Roma III - Montesacro  
Municipio Roma VIII  
Municipio Roma IX - Eur  
Municipio Roma XI - Arvalia Portuense  
Università Tor Vergata  
UniRoma Tre  
Università La Sapienza

## **TERZO SETTORE**

ACLI Roma  
ARCS  
Ares 2.0  
Associazione Centofiori  
Associazione Da Sud  
Associazione Arci Roma  
Astrolabio Società Cooperativa Sociale  
Binario 95  
Brutto Anatroccolo Cooperativa Sociale  
Caritas Diocesana di Roma  
Casale Garibaldi Associazione di Promozione Sociale  
Casetta Rossa SPA  
Cemea del Mezzogiorno  
Centro Astalli  
CESV  
CiCue Associazione di Volontariato  
Coop. Culture



## CSEN

Comunità di Sant'Egidio  
Diversamente Associazione Promozione Sociale  
Enaip Impresa Sociale  
Ermes Cooperativa Sociale Onlus  
Eureka I Cooperativa Sociale  
Europe Consulting Cooperativa Sociale  
Focus - Casa dei Diritti Sociali  
Folias Cooperativa Sociale  
Forum del III Settore Lazio  
Fusolab  
Idea Prisma 82 Cooperativa Sociale  
Il Cammino Cooperativa Sociale Onlus  
Il Laboratorio Associazione  
Legal Clinic  
Le Rose Blu Società Cooperativa  
Meta Cooperativa Sociale Onlus  
Nuove Risposte Cooperativa Sociale  
OASI Cooperativa Sociale  
Programma Integra Cooperativa Sociale  
Pontedincontro Onlus  
Pontedonna  
Prassi e Ricerca Cooperativa Sociale  
Progetto Salute Cooperativa Sociale  
Speha Fresia Società Cooperativa  
Voci e Suoni di Periferia Associazione di Volontariato

## SCUOLE

Istituto Comprensivo Carlo Levi  
Istituto Comprensivo Casetta Mattei  
Istituto Comprensivo Gramsci

## INTERNAZIONALI

Fundació Privada Pere Closa (Spagna)  
Amalipe (Bulgaria)  
Asociatia Gipsy Eye (Romania)  
Obedineno uchilishte P.R.Slaveykov (Bulgaria)  
Colegiul National Mihail Sadoveanu (Romania)  
Fédération des Centres sociaux et Socioculturels de France (Francia);  
Fritidsforum (Svezia);  
Alternatives pour l'enfance et la jeunesse (Marocco)  
Südwind, M-media - Association to promote intercultural media work (Austria);  
Gender Project Foundation (Bulgaria)



Foundation For Africa Hungary (Ungheria)  
Urban Prod (Francia)

**SOSTENITORI E PARTNER PRIVATI**

Con i Bambini Impresa sociale  
CNA Viterbo - Confederazione Nazionale dell'Artigianato  
Chiesa Valdese



**EVENTI ORGANIZZATI NEL 2021**

Nonostante il periodo particolarmente complesso per la promozione di momenti di aggregazione a causa della diffusione della pandemia, Arci Solidarietà ha animato e organizzato, nel pieno rispetto delle misure sanitarie, numerosi momenti di incontro proponendo nuove formule di socialità, cultura e scambio anche online.

È apparso subito evidente il bisogno di ricostruire spazi di formazione, restituzione, animazione territoriale e sociale per rispondere alla percezione o al rischio di isolamento e a una possibile frammentazione dei legami collettivi e di comunità.

Di seguito si riporta un elenco sintetico dei principali eventi promossi nel 2021:

**Lancio del Documentario “La città che ti ascolta” in occasione della Giornata Internazionale per la Giustizia Sociale – online, 20 febbraio 2022**

<https://www.facebook.com/RomaCapitaleOfficialPage/videos/791340538404855/>

**Seminario progetto #Altafrequenza “Il viaggio del Kamishibai. Storia e magia in un presente complesso”– online, 27 marzo 2021**

[https://www.facebook.com/watch/live/?ref=watch\\_permalink&v=2637851069838172](https://www.facebook.com/watch/live/?ref=watch_permalink&v=2637851069838172)





**Seminario progetto Totem “Creatività e autostima degli adolescenti durante la pandemia” - online, 10 aprile 2021**

[https://www.facebook.com/events/554455725530719/?post\\_id=556797488629876&view=permalink](https://www.facebook.com/events/554455725530719/?post_id=556797488629876&view=permalink)

**Presentazione “Fratture scomposte” di Mariangela Maci - online in collaborazione con Bookstorie, 30 aprile 2021**

<https://www.facebook.com/ArciSolidarietaOnlus/videos/459013111830316>

**Comunità di pratiche online sull'uso di Albi illustrati e Silent Book nelle attività laboratoriali. Condotta da Ramona Costantini, 30 aprile 2021**

<https://www.facebook.com/ArciSolidarietaOnlus/posts/1645053079020413>

**Evento finale del progetto Documenta - Palazzo Merulana, 21 maggio 2021**

<https://www.facebook.com/media/set/?set=a.1661928937332827&type=3>



### **Giornata Mondiale del Rifugiato - Iniziativa a Casale Garibaldi, 20 giugno 2021**

<https://www.facebook.com/ArciSolidarietaOnlus/posts/1681211598737894>



### **Iniziativa “Genova per noi. Venti anni dopo” con presentazione “Ricchi e buoni? Le trame oscure del filantropocapitalismo” di Nicoletta Dentico - Libreria Book Storie, 22 giugno 2021**

<https://www.facebook.com/ArciSolidarietaOnlus/photos/1681430692049318>

### **“Vivere di Arte e sport al Serpentone”, evento di polo XI nell’ambito del progetto AltaFrequenza, 30 giugno 2021**

<https://www.facebook.com/ArciSolidarietaOnlus/posts/1686215874904133>

### **Info Day Nemo online, condotto da Diletta Alese e Federica Pozzar, con intervento di Roberto Latella - online, 1 luglio 2021**

<https://www.facebook.com/ArciSolidarietaOnlus/posts/1688305728028481>

### **Comunità di Pratiche online su Creatività e Relazione educativa, condotta da Valentina Anzellotti - online, 6 luglio 2021**

<https://www.facebook.com/ArciSolidarietaOnlus/posts/1692183997640654>



## **Progetto Nemo - Evento conclusivo - Nuovo Cinema Aquila, 15 luglio 2021**

<https://www.facebook.com/media/set/?set=a.1703904376468616&type=3>



## **Girls! Girls! Girls! Vol. 2, evento conclusivo del progetto #altafrequenza in IX**

**Municipio, 21 settembre 2021**

<https://www.facebook.com/ArciSolidarietaOnlus/posts/1748655048660215>

## **Incontri Mamme In-Forma sul tema dei percorsi di consapevolezza per una maternità sicura, 10 e 12 novembre 2021**

<https://www.facebook.com/ArciSolidarietaOnlus/posts/1785197178339335>

<https://www.facebook.com/ArciSolidarietaOnlus/posts/1786781941514192>



**Primo incontro in presenza della Comunità di pratiche; temi affrontati: contrasto alle discriminazioni nei confronti delle persone Rom e identità digitale, 19 novembre 2021**

<https://www.facebook.com/ArciSolidarietaOnlus/posts/1791701837688869>

**Primo incontro del Coordinamento donne+, spazio aperto di elaborazione e riflessione per la costruzione di pratiche inclusive contro ogni discriminazione di genere. Testimonianza di Carla Centioni, Presidente di Ponte Donna. 3 dicembre 2021**

**Inaugurazione Camper Strada Maestra - Piazza Vittorio, 21 dicembre 2021**

<https://www.facebook.com/ArciSolidarietaOnlus/photos/1813487558843630>



## PROGETTI E PROGRAMMAZIONE 2022

Durante l'Assemblea del 21 aprile 2021 i Soci hanno deliberato la trasformazione dell'Associazione in **Cooperativa Sociale**. La riflessione alla base nasce dall'attenta lettura della Riforma del III settore e dalla consapevolezza che, ormai da anni, il modus operandi dell'organizzazione, il contratto collettivo di riferimento e, in generale, la rete con la quale si sono sviluppate la maggior parte delle collaborazioni appartengono al mondo della cooperazione.

Indipendentemente da questo cambiamento Arci Solidarietà manifesta la sua volontà di continuare a aderire all'ARCI APS e alla sua articolazione territoriale (come possibile e previsto dal Codice del III Settore), oltre che alla Lega delle Cooperative.

Dal punto di vista progettuale continua lo **sviluppo nei settori ormai storici dell'organizzazione** come quello dell'infanzia e dell'adolescenza, grazie alla gestione dei centri di aggregazione giovanile e i percorsi all'interno degli istituti scolastici; quello dell'accoglienza nell'ambito del quale, nel corso del 2022 al momento della stesura del presente documento, sono partiti altri due progetti di in Convenzione con il Comune di Roma e gli interventi con le comunità RSC, attraverso azioni di mediazione sociale e di inclusione lavorativa e abitativa.

Un settore importante che si sta ampliando e sistematizzando è anche quello della **Comunicazione** tramite l'aggiornamento del sito e dei canali social (Facebook, Instagram, LinkedIn), per raccontare i momenti più importanti dei nostri progetti: dai laboratori alle iniziative culturali, dalla partecipazione ad eventi di scambio e formazione alla quotidianità delle iniziative di accoglienza, dalla scuola di italiano alla recente partecipazione alla carovana umanitaria #stopthewar in Ucraina.

Si è andata inoltre consolidando un'attenzione particolare rivolta ai processi di **coprogettazione e co-programmazione** che permettono di istituzionalizzare relazioni di cooperazione strutturata in sinergia con attori pubblici e privati, agevolando il raggiungimento degli obiettivi e riducendo la dimensione competitiva dei tradizionali bandi di gara.

In generale, gli interventi di Arci Solidarietà non si configurano come mera risposta alla pubblicazione di opportunità di finanziamento ma agiscono per fornire una risposta di comunità ai bisogni emergenti dei territori e delle persone, valorizzando risorse, esperienze e percorsi in modo dinamico, flessibile e attento alle necessità e ai cambiamenti del contesto.

L'attenzione alla progettazione sia europea che locale è dunque affiancata da un progressivo rafforzamento della rete pubblica e privata, anche tramite lo strumento

della coprogettazione, per costruire interventi innovativi e responsivi nei confronti dei territori e dei bisogni.

## Evidenziamo tra le idee progettuali presentate nel 2022:

- le nuove proposte per la gestione dei Centri di Aggregazione Giovanile “**I Ragazzi Del Muretto**”, a Spinaceto e “**Tutti Al Centro**”, a S. Palomba.
- la richiesta di finanziamento per la prosecuzione del progetto “**Strada Maestra**”, finanziato dall’8x1000 della Chiesa Valdese, per continuare ad operare per la riscoperta delle competenze delle persone senza dimora ai loro occhi e della comunità tutta.
- tre progettazioni nell’ambito del **programma europeo 2021-2027 CERV** (Citizens, Equality, Rights and Values) per **(1)** favorire la partecipazione delle cittadine e dei cittadini alle elezioni europee del 2024; **(2)** promuovere la creazione di comunità educanti preparate ad affrontare e prevenire episodi di discriminazione; **(3)** favorire l’uguaglianza di genere con il coinvolgimento di ragazze e ragazzi rom.
- il progetto EMIC nell’ambito del programma europeo HORIZON, presentato insieme ad Università da tutta Europa, per costruire una ricerca ad ampio raggio sui temi del razzismo e dell’esclusione sociale.
- la partecipazione al bando “Building Inclusive European Societies: Decent Work and Adequate Housing for All” dell’iniziativa EPIM (European Programme for Integration and Migration) con l’idea di promuovere iniziative e azioni di ricerca ai confini dell’Unione europea per monitorare il rispetto dei diritti delle persone migranti una volta entrate nell’Ue, in sinergia con le realtà attive in questi territori.
- due proposte per proseguire il lavoro, già avviato, nei progetti di superamento dei villaggi attrezzati di Castel Romano e Candoni per l’inclusione sociale, abitativa e lavorativa delle persone Rom, Sinti e Caminanti.
- un progetto di accoglienza SAI per rispondere all’arrivo delle persone in fuga dall’Ucraina dopo l’inizio dell’aggressione russa.
- un’iniziativa di coprogettazione con la Città Metropolitana di Roma in risposta al bando del Dipartimento per le Pari Opportunità, per promuovere iniziative di informazione e sensibilizzazione per la prevenzione della violenza maschile contro le donne.



La coprogettazione è stata sviluppata insieme ad altre associazioni del territorio con la guida della Città Metropolitana di Roma, in qualità di capofila, sulla promozione della parità di genere soprattutto tra i e le minori di 11-17 anni.

- la candidatura al “CEB Award” della Banca del Consiglio d’Europa, con il racconto dell’esperienza della carovana Stop the war e il lavoro di prima accoglienza realizzato presso il Marriott Hotel, in cui i profughi sono attualmente ospitati in convenzione con la Regione Lazio.
- la presentazione di un progetto di Servizio Civile Universale per l’anno 2023.
- la proposta di creare, tramite il bando “Spazi aggregativi di prossimità” della fondazione Con I Bambini, una “Casa della partecipazione” nel Municipio XI, configurata come un distretto di secondo livello con una pluralità di funzioni (aggregazione, offerta di servizi per minori e adulti, attività educative e culturali, iniziative pubbliche, formazione, promozione della cittadinanza attiva) rivolte ai minori della fascia 10-17 anni, alle loro famiglie e a tutta la comunità educante.
- la presentazione di una manifestazione di interesse per co-programmare, insieme ad altre realtà del Terzo settore e con il Dipartimento per le Politiche Sociali di Roma, interventi di fuoriuscita dai villaggi attrezzati in cui sono presenti persone della comunità RSC.
- una risposta all’avviso “Realizzazione di interventi e reti per la presa in carico e l’inclusione socio-lavorativa della popolazione ucraina sul territorio della Regione Lazio”, finanziato tramite FSE POR 2014-2020, insieme a Speha Fresia Società Cooperativa e Fondazione Pangea.
- la candidatura al premio dell’Unione dei Buddhisti Italiani per le iniziative di accoglienza nel quadro dell’emergenza umanitaria causata dall’aggressione russa in Ucraina.
- un quadro di attività rivolto a ragazze di seconda generazione per favorire empowerment e cittadinanza attiva, presentato con le associazioni Kairos e Ponte d’Incontro nel quadro del finanziamento CESVI “progetto formula”.
- il bando relativo alla concessione di contributi per le attività “Il linguaggio cinematografico e audiovisivo come oggetto e strumento di educazione e formazione” per realizzare un corso di educazione al linguaggio audiovisivo per 3 classi della scuola secondaria di primo grado, finalizzato alla realizzazione di un’opera audiovisiva (cortometraggio) che coinvolgerà gli e le studenti della scuola Maffi.

**Tra i progetti in partenza nel 2022<sup>2</sup>, segnaliamo:**

## **Caleidos - Comunità Solidale, gennaio 2022**

“Caleidos - Comunità Solidale” è il progetto finanziato dal Municipio VIII e gestito dal 2017 dall’Associazione Arci Solidarietà Onlus, volto a promuovere l’inclusione scolastica e sociale di minori italiani e stranieri e delle loro famiglie. Il progetto, nel corso degli anni, ha dato vita ad un Centro educativo interculturale che consiste in un presidio pomeridiano stabile in cui si tengono corsi di italiano L2, supporto scolastico, laboratori, attività di socializzazione, mediazione e orientamento ai servizi per le famiglie e che, fino all’inizio della pandemia, ha realizzato attività nelle scuole (laboratori, supporto scolastico) rivolte ai gruppi classe e a piccoli gruppi di bambini. Quest’anno il progetto Caleidos, oltre a mantenere il presidio pomeridiano aperto due pomeriggi a settimana per i ragazzi della fascia 11-18 anni, intende ripartire con le attività in orario mattutino nelle scuole primarie e pertanto propone a tutti gli istituti comprensivi del Municipio VIII l’attivazione di:

- 1) percorsi di rafforzamento dell’italiano L2 per i bambini e le bambine che manifestano difficoltà linguistiche e/o didattiche al fine di favorire il potenziamento delle competenze e l’inclusione;
- 2) laboratori di tipo interculturale rivolti ai gruppi classe.

## **I ragazzi del muretto, gennaio 2022**

I Ragazzi del Muretto è un Centro di Aggregazione Giovanile gestito da Arci Solidarietà Onlus e Cooperativa Sociale Eureka Primo Onlus nel quartiere di Spinaceto, dal 2016. Il Centro è ormai un presidio educativo e uno spazio riconosciuto da scuole, minori e famiglie del quartiere. Per il nuovo biennio (2022-2023) sono state programmate nuove attività come laboratori di Realtà Virtuale, uno sportello di orientamento ai servizi Municipali rivolto alle famiglie e l’istituzione delle Assemblee del Muretto, spazi nei quali i ragazzi e le ragazze potranno discutere sull’andamento delle attività e realizzare nuove proposte.

## **Sistema di Accoglienza e Integrazione - SAI GAIA, aprile 2022**

Il progetto SAI “Gaia” si rivolge a 16 adulti singoli e famiglie titolari di accoglienza e si aggiunge agli interventi dello stesso tipo già attivi e realizzati da Arci Solidarietà (per un totale di 16 persone accolte). Nel quadro dell’accoglienza diffusa è centrale l’attenzione al territorio come luogo del “fare relazioni”, come entità di rete e di supporto per le persone e i nuclei familiari in difficoltà, e come punto di partenza per percorsi volti alla riconquista della propria autonomia. L’accoglienza diffusa necessita di spazi che vadano oltre quelli rappresentati dagli appartamenti, per favorire momenti di incontro e di scambio tra beneficiarie e beneficiare e promuovere azioni rivolte a gruppi misti; in quest’ottica Arci Solidarietà Onlus mette a disposizione uno spazio condiviso di incontro quotidiano, presso lo spazio Centofiori in via Goito 35/b, a pochi passi dalla stazione Termini. Alcune delle

<sup>2</sup>Avviati entro aprile 2022

attività previste, svolte e organizzate dall'equipe multidisciplinare di operatrici e operatori e coinvolgendo anche soggetti esterni della rete, sono:

- la Scuola di Italiano L2, uno dei pilastri del progetto, svolta dall'Associazione Centofiori;
- Gruppi di orientamento al lavoro, finalizzati a fornire informazioni sui servizi e sull'inserimento lavorativo, dopo un percorso preliminare di emersione delle competenze di beneficiarie e beneficiari;
- Gruppi sul tema dell'abitare, nonché sulle possibilità abitative al momento della fuoriuscita dal progetto;
- Gruppi su tematiche sociosanitarie, con focus di gruppo su consultori, alimentazione dei bambini, salute della donna e dell'uomo;
- Gruppi di studio per l'ottenimento della patente di guida;
- Corso di informatica base per adulti e minori;
- Sostegno alla genitorialità, favorendo l'adozione di strategie mutualistiche e di reciproco supporto tra gruppi di beneficiarie e beneficiari;
- Uscite culturali presso musei, teatri, siti archeologici.

### **Kush Amadid (Benvenuti): Progetto Comunità' Accogliente, marzo 2022**

Kush Amadid è un progetto di inclusione rivolto a rifugiati e richiedenti asilo di origine Afghana in fuoriuscita o fuoriusciti da percorsi di accoglienza di primo e secondo livello. Il progetto è finanziato dalla Regione Lazio nel quadro del bando "Realizzazione di interventi e reti per l'inclusione dei migranti afghani sul territorio della Regione Lazio". Prevede attività finalizzate a promuovere e garantire la concreta inclusione sociale, abitativa e lavorativa dell'utenza. Tra le principali azioni previste: orientamento al lavoro, bilancio delle competenze, orientamento abitativo, supporto psicologico, corsi di didattica dell'italiano (L2). Il progetto è realizzato da Arci Solidarietà con: Speha Fresia (capofila), A Buon Diritto, Asinitas, Medici per i Diritti Umani, Consiglio Italiano per i Rifugiati, Astrolabio, K\_Alma.

### **Inclusive communication: Diversity as a Lever of Performance, aprile 2022**

"Inclusive Communication" è un progetto finanziato dal programma Erasmus+ ed è realizzato con Palavras infinitas - Núcleo de Inclusao (capofila), Comunicacao e media e i partner Asociacion Egeria Desarrollo Social, Asociatia Geyc rispettivamente da Portogallo, Spagna e Romania. L'iniziativa è volta a formare e far

incontrare giovani ragazzi e ragazze dai diversi territori tramite l'implementazione di attività sul tema della comunicazione inclusiva. L'iniziativa prevede due momenti cardine: un seminario di formazione per operatori e operatrici impegnati nell'ambito di educazione giovanile (settembre 2022) e uno scambio giovanile per ragazzi e ragazze dai 18 ai 29 anni (dicembre 2022).

## **PROGETTI E PERCORSI PRESENTATI NEL 2022**

Europei: 6  
Nazionali: 1  
Privati: 4  
Regionali: 1  
Comunali: 4  
Municipali: 3

## **PROGETTI E PERCORSI IN PARTENZA NEL 2022**

Europei: 1  
Nazionali: 4  
Privati: 0



## RELAZIONE DEGLI ORGANISMI DI CONTROLLO

### RELAZIONE DELL'ORGANO DI CONTROLLO ALL'ASSEMBLEA DEGLI ASSOCIATI IN OCCASIONE DELL'APPROVAZIONE DEL BILANCIO DI ESERCIZIO CHIUSO AL 31 DICEMBRE 2021, REDATTA IN BASE ALL'ATTIVITÀ DI VIGILANZA ESEGUITA AI SENSI DELL'ART. 30 DEL d.lgs. n. 117 del 3 luglio 2017

Agli associati della Associazione Arci Solidarietà Onlus.

Nel corso dell'esercizio chiuso al 31 dicembre 2021 la nostra attività è stata ispirata alle disposizioni di legge e alle Norme di comportamento dell'organo di controllo degli enti del Terzo settore emanate dal Consiglio Nazionale dei Dottori Commercialisti e degli Esperti Contabili, pubblicate nel dicembre 2020.

Di tale attività e dei risultati conseguiti Vi portiamo a conoscenza con la presente relazione.

È stato sottoposto al Vostro esame dall'organo di amministrazione dell'ente il bilancio d'esercizio dell'Associazione Arci Solidarietà Onlus al 31.12.2021, redatto per la prima volta in conformità all'art. 13 del D.Lgs. n. 117 del 3 luglio 2017 (d'ora in avanti Codice del Terzo settore) e del D.M. 5 marzo 2020 del Ministero del Lavoro e delle Politiche Sociali, così come integrato dall'OIC 35 Principio contabile ETS (d'ora in avanti OIC 35) che ne disciplinano la redazione; il bilancio evidenzia un avanzo d'esercizio di euro 12.014. Il bilancio è stato messo a nostra disposizione nei termini statutari. A norma dell'art. 13, co. 1, del Codice del Terzo Settore esso è composto da stato patrimoniale, rendiconto gestionale e relazione di missione.

È stato inoltre predisposto e controllato il bilancio sociale.

L'organo di controllo, non essendo stato incaricato di esercitare la revisione legale dei conti, per assenza dei presupposti previsti dall'art. 31 del Codice del Terzo Settore, ha svolto sul bilancio le attività di vigilanza e i controlli previsti dalla Norma 3.8. delle Norme di comportamento dell'organo di controllo degli enti del Terzo settore, consistenti in un controllo sintetico complessivo volto a verificare che il bilancio sia stato correttamente redatto. L'attività svolta non si è quindi sostanziata in una revisione legale dei conti. L'esito dei controlli effettuati è riportato nel successivo paragrafo 3.

#### 1) Attività di vigilanza ai sensi dell'art. 30, co. 7 del Codice del Terzo Settore

Abbiamo vigilato sull'osservanza della legge e dello statuto, sul rispetto dei principi di corretta amministrazione e, in particolare, sull'adeguatezza degli assetti organizzativi, del sistema amministrativo e contabile, e sul loro concreto funzionamento; abbiamo inoltre monitorato l'osservanza delle finalità civiche, solidaristiche e di utilità sociale, con particolare riguardo alle disposizioni di cui all'art. 5 del Codice del Terzo Settore, inerente all'obbligo di svolgimento in via

esclusiva o principale di una o più attività di interesse generale, all'art. 6, inerente al rispetto dei limiti di svolgimento di eventuali attività diverse, all'art. 7, inerente alla raccolta fondi, e all' art. 8, inerente alla destinazione del patrimonio e all'assenza (diretta e indiretta) di scopo lucro.

Per quanto concerne il monitoraggio degli aspetti sopra indicati e delle relative disposizioni, si rinvia alla apposita relazione riportata nel bilancio sociale redatto dall'ente, di cui costituisce parte integrante):

- l'ente persegue in via prevalente le attività di interesse generale costituite da: accoglienza umanitaria ed integrazione sociale dei migranti e promozione e tutela dei diritti umani, civili, sociali e politici.
- l'ente effettua attività diverse previste dall'art. 6 del Codice del Terzo Settore rispettando i limiti previsti dal D.M. 19.5.2021, n. 107, come dimostrato nella Relazione di missione;
- l'ente non ha posto in essere attività di raccolta fondi;
- l'ente ha rispettato il divieto di distribuzione diretta o indiretta di avanzi e del patrimonio; a questo proposito, ai sensi dell'art. 14 del Codice del Terzo Settore, ha pubblicato gli eventuali emolumenti, compensi o corrispettivi, retribuzioni, a qualsiasi titolo attribuiti ai componenti degli organi sociali, ai dipendenti apicali e agli associati;
- ai fini del mantenimento della personalità giuridica il patrimonio netto risultante dal bilancio di esercizio è superiore al limite minimo previsto dall'art. 22 del Codice del Terzo Settore e dallo statuto.

Abbiamo vigilato sull'osservanza delle disposizioni recate dal D.Lgs. 8 giugno 2001, n. 231. Abbiamo partecipato alle assemblee degli associati e alle riunioni dell'organo di amministrazione e, sulla base delle informazioni disponibili, non abbiamo rilevato particolari da segnalare

Abbiamo acquisito dall'organo di amministrazione, con adeguato anticipo, anche nel corso delle sue riunioni, informazioni sul generale andamento della gestione e sulla sua prevedibile evoluzione, nonché sulle operazioni di maggiore rilievo, per le loro dimensioni o caratteristiche, effettuate dall'ente e, in base alle informazioni acquisite, non abbiamo osservazioni particolari da riferire.

Abbiamo acquisito conoscenza e abbiamo vigilato sull'adeguatezza dell'assetto organizzativo, amministrativo e contabile e sul suo concreto funzionamento anche tramite la raccolta di informazioni dai responsabili delle funzioni e a tale riguardo

non abbiamo osservazioni particolari da riferire.

Abbiamo acquisito conoscenza e vigilato, per quanto di nostra competenza, sull'adeguatezza e sul funzionamento del sistema amministrativo-contabile, nonché sull'affidabilità di quest'ultimo a rappresentare correttamente i fatti di gestione, mediante l'ottenimento di informazioni dai responsabili delle funzioni e l'esame dei documenti aziendali, e a tale riguardo, non abbiamo osservazioni particolari da riferire.

Non sono pervenute denunce dai soci ex art. 29, co. 2, del Codice del Terzo Settore.

## 2) Osservazioni in ordine al bilancio d'esercizio.

L'organo di controllo, non essendo incaricato della revisione legale, ha svolto sul bilancio le attività di vigilanza previste Norma 3.8. delle "Norme di comportamento dell'organo di controllo degli enti del Terzo settore" consistenti in un controllo sintetico complessivo volto a verificare che il bilancio sia stato correttamente redatto. In assenza di un soggetto incaricato della revisione legale, inoltre, l'organo di controllo ha verificato la rispondenza del bilancio e della relazione di missione ai fatti e alle informazioni di rilievo di cui l'organo di controllo era a conoscenza a seguito della partecipazione alle riunioni degli organi sociali, dell'esercizio dei suoi doveri di vigilanza, dei suoi compiti di monitoraggio e dei suoi poteri di ispezione e controllo.

L'Organo di controllo ha verificato che gli schemi di bilancio fossero conformi a quanto disposto dal D.M. 5 marzo 2020 del Ministero del Lavoro e delle Politiche Sociali, così come integrato dall'OIC 35.

Per quanto a nostra conoscenza, gli amministratori, nella redazione del bilancio, non hanno derogato alle norme di legge ai sensi dell'art. 2423, co. 5, c.c.

Quanto alla rideterminazione del valore di beni effettuata in sede di prima adozione dell'OIC 35 - Principio contabile ETS, abbiamo verificato che il valore effettivamente attribuibile ai beni medesimi corrisponde con il fair value esistente alla data del passaggio alle nuove norme di bilancio.

## 3) Osservazioni e proposte in ordine alla approvazione del bilancio

Considerando le risultanze dell'attività da noi svolta, invitiamo gli ad approvare il bilancio d'esercizio chiuso al 31 dicembre 2021, così come redatto dagli amministratori.

L'organo di controllo concorda con la proposta di destinazione dell'avanzo formulata dall'organo di amministrazione.

**Roma, 23/04/2022**

**L'organo di controllo**

**Francesco Mautone (Presidente)**

**Sonia Cesari**

**Sabrina Milani**

## **CONTATTI**

Arci Solidarietà aggiorna partner, sostenitrici e sostenitori, amiche e amici e followers attraverso le news pubblicate sul suo sito e sui suoi canali social.

Per ricevere informazioni scrivete a:

**[segreteria@arcisolidarietaonlus.com](mailto:segreteria@arcisolidarietaonlus.com)**

**[comunicazione@arcisolidarietaonlus.com](mailto:comunicazione@arcisolidarietaonlus.com)**

**Arci Solidarietà**

Via Goito 35b

00185 Roma

+39 06 89566579-89

CF: 97117730586 - PIVA: 05155721003

**[www.arcisolidarietaonlus.com](http://www.arcisolidarietaonlus.com)**

**facebook @ArciSolidarietaOnlus**

**instagram @arcisolidarietaonlus**

**youtube Arci Solidarietà Onlus**



