

BILANCIO SOCIALE 2022



SOMMARIO

Comunicazione del Consiglio Direttivo

Nota Metodologica

Informazioni generali sull'ente

Anagrafica completa

Organismi

Aree Territoriali di operatività

Storia

Missione

Attività Statutarie

Aree di intervento

Struttura, Governo, Amministrazione

Schema organizzativo

Sistema Qualità

Legge 231/01

Assistenza Sanitaria

Sicurezza

Antincendio

Persone che operano nell'Associazione

Formazione

Attività per ambiti di intervento

Educazione e aggregazione giovanile

Elenco progetti

Accesso ai diritti

Elenco progetti

Progetti Europei

Elenco servizi

Progetti e programmazione 2023

Reti

Eventi organizzati nel 2022

Situazione economico finanziaria

Conto economico 2020 – 2021 – 2022

Relazione organismi di controllo

COMUNICAZIONE DEL CONSIGLIO DIRETTIVO

Lentius, soavius, profundius.

ALEXANDER LANGER

Nel pensare queste righe che introducono il secondo Bilancio sociale di Arci Solidarietà, i primi pensieri vanno oltre il racconto dell'anno trascorso, delle analisi dei risultati, dei servizi, dei progetti, delle persone e delle storie che, attraverso le nostre attività quotidiane, abbiamo incontrato; non è facile, infatti, soffermarsi esclusivamente su quanto svolto, non affrontando quanto accade attorno a noi.

Se da un lato assistiamo al ritorno alle consuetudini pre-pandemia, abbandonando mascherine, distanziamenti, incontri online, riprendendo progressivamente i contatti sospesi in questi anni, dall'altra parte si fa sempre più drammatica la crisi economica, sociale e bellica.

Assistiamo, infatti, ad uno spostamento sempre più a destra del Paese, alla diffusione di un modello di sviluppo che divarica ancora di più la forbice tra chi ha moltissimo e chi poco o nulla, all'alimentare vecchie retoriche funzionali ad erodere le già scarse politiche di welfare, che sembrano crollare, così come si è sgretolato il mantra del "andrà tutto bene" tanto in voga durante la fase più acuta dell'emergenza sanitaria da Covid – 19.

Quel periodo sembra non aver insegnato nulla, in primis i danni dovuti allo smantellamento della sanità pubblica, di quanto forte fosse la correlazione tra l'accesso ai diritti e la necessità della loro universalità ("nessuno si salva da solo" si disse in quei mesi drammatici) con la qualità del vivere e la sicurezza intesa come capacità di progettare la propria vita in modo dignitoso per tutte; al contrario, si persevera nella criminalizzazione della miseria e dei poveri, mentre si fa poco o nulla per combattere la povertà, materiale ed educativa.

Si continua ad arretrare su diritti civili e sociali, si assiste a un degrado culturale che alimenta e derubrica a follia del singolo la violenza di genere, si ascoltano dibattiti sul conflitto in Ucraina che propongono come unica soluzione possibile l'escalation militare, tacendo completamente la parola Pace.

Per non parlare delle letture che si danno dei fenomeni migratori, narrati esclusivamente come se fossero emergenze o invasioni, con il Mediterraneo che diventa sempre più spesso teatro di stragi di chi fugge alla ricerca di una vita migliore.

Tutto questo non può non interrogarci sul senso del nostro essere: collettivo; da socia; nell'agire quotidiano.

Come organizzazione del Terzo settore che da sempre si misura ed opera per colmare quel debito di cittadinanza che riguarda sempre più persone e che sta diventando ancora più ampio e cronico, non possiamo fare altro che immergerci dentro queste sfide, andando in profondità e rifuggendo da ogni semplificazione, facendo la nostra parte ma non solo, costruendo ponti e reti di solidarietà, promuovendo una visione del mondo che non si arrende a quanto sta accadendo.

Abbiamo deciso di “starci” e di “stare al fianco”, e abbiamo scoperto che, proprio dove la crisi morde, spesso si creano forze e idee generative tra le più avanzate. Lo vediamo da noi, in Italia, come in Ucraina, dove lo scorso anno abbiamo avuto modo di partecipare alla Carovana #Stopthewar now, per affermare chiaramente che la parola Pace non può essere taciuta, ma anzi deve essere gridata con forza.

Redigere un bilancio, tanto più quando alla forma analitica dei numeri si accompagna la descrizione e la complessità di quel che facciamo, dei luoghi che attraversiamo e degli spazi che animiamo, è un modo per guardarsi indietro, per fermarci a riflettere su quanto fatto e sul come lo si è fatto ed esprime la risultante del nostro agire quotidiano come le lezioni di italiano, l’aiuto alla compilazione di un CV, la promozione di forme di socialità in uno dei nostri Centri di aggregazione o, semplicemente, l’ascolto delle storie delle tante persone che incontriamo ogni giorno.

Sono 28 anni che Arci Solidarietà, assieme al suo progetto politico e culturale, è nata. Lo ha fatto in un contesto ben delineato e collocato: l’ARCI.

Un’esperienza, la nostra, conosciuta, riconoscibile, connotata, di parte.

Buona lettura a tuttə.

NOTA METODOLOGICA

I contenuti del Bilancio Sociale di Arci Solidarietà Onlus recepiscono le Linee Guida per la redazione del Bilancio Sociale degli Enti del Terzo Settore emanate dal Ministero del Lavoro e delle Politiche Sociali con Decreto del 4 luglio 2019, in particolare rispettando quanto previsto all'articolo 4, comma 1, lettera d) che le forme e modalità di amministrazione e controllo degli enti siano ispirate tra gli altri al principio di trasparenza e, lettera g) che gli obblighi di controllo interno, rendicontazione, di trasparenza nei confronti degli associati, dei lavoratori e dei terzi secondo principi di cui al punto 5 delle stesse linee guida, ovvero di:

Rilevanza: secondo cui vengono riportati solo le informazioni rilevanti per la comprensione dell'andamento dell'organizzazione e degli impatti economici, sociali e ambientali delle proprie attività;

Completezza: identificando i principali stakeholder che influenzano o sono influenzati dall'organizzazione, inserendo le informazioni utili a tali stakeholder di valutare i risultati ottenuti;

Trasparenza: rendendo chiaro il procedimento seguito per rilevare e classificare le informazioni;

Neutralità: attraverso l'imparzialità delle informazioni rappresentate senza che vi siano interessi di parte;

Competenza di periodo: le attività riguardano l'anno di riferimento;

Comparabilità: rendendo possibile il confronto temporale (nel tempo dello stesso ente) e spaziale (attraverso il confronto di organizzazioni con caratteristiche simili);

Chiarezza: attraverso l'esposizione comprensibile e accessibile delle informazioni anche a lettori non esperti;

Veridicità e verificabilità: rendendo chiare le fonti informative dei dati;

Attendibilità: i dati devono essere forniti in maniera non sovrastimata;

Autonomia delle terze parti: secondo il quale quando sono chiamati terzi a trattare parti specifiche del bilancio deve essere loro richiesta e garantita la più completa autonomia e indipendenza di giudizio.

In attuazione di quanto sopra, il Decreto Legislativo 3 luglio 2017, n. 117 (Codice di Terzo Settore) ha previsto all'articolo 14, comma 1 che gli enti del Terzo settore con ricavi, rendite, proventi o entrate comunque denominate superiori a 1 milione di euro devono depositare presso il Registro Unico Nazionale del Terzo Settore e pubblicare sul proprio sito internet, il Bilancio Sociale redatto secondo le linee guida adottate con decreto del Ministero del Lavoro e delle Politiche Sociali.

Ulteriori riferimenti al Bilancio Sociale presenti nel codice che individuano gli specifici contenuti del documento e tra di essi:

-gli enti, ai sensi dell'art. 16, comma 1, danno conto di aver rispettato il principio secondo cui la differenza retributiva tra lavoratori dipendenti non può essere superiore al rapporto 1:8, da calcolarsi sulla base della retribuzione annuale lorda;

-ai sensi dell'art. 30, comma 7, il Bilancio Sociale da atto agli esiti del monitoraggio svolto dai Sindaci sull'osservanza delle finalità civiche, solidaristiche e di utilità sociale con particolare riguardo alle disposizioni di cui agli articoli 5,6,7,8 e contiene l'attestazione dei sindaci stessi circa la conformità del documento alle linee guida di cui all'art. 14.

In linea con quanto previsto dal legislatore, in questo Bilancio Sociale vengono individuati gli strumenti attraverso i quali si raggiunge il richiamo alla trasparenza, all'informazione, alla rendicontazione nei confronti degli associati e delle associate, dei lavoratori e delle lavoratrici e dei terzi.

Il seguente documento è il secondo Bilancio Sociale di Arci Solidarietà Onlus e si terrà conto del primo, redatto lo scorso anno, al fine di procedere a un raffronto con i dati emersi in quello precedente.

Così come previsto dalle linee guida, il Bilancio Sociale vuole essere uno strumento che delinea le responsabilità, i comportamenti e i risultati sociali, ambientali ed economici delle attività svolte da parte di Arci Solidarietà. Tale strumento ha come obiettivo quello di fornire sia l'informazione economica, che quelle relative agli aspetti organizzativi, agli indicatori gestionali, agli strumenti di comunicazione volti a renderli visibili, ad illustrare il rispetto delle norme: sia a garanzia della legittimità dell'azione, sia come adeguamento dell'azione agli standard stabiliti da leggi, regolamenti, linee guida etiche o di condotta.

INFORMAZIONI GENERALI SU ARCI SOLIDARIETA'

ANAGRAFICA COMPLETA

Associazione Arci Solidarietà Onlus

Data di costituzione: 29/03/1995

Sede Legale: Via Goito 35/b

Codice fiscale: 97117730586

Partita IVA: 05155721003

Forma giuridica

Associazione di Promozione Sociale – ONLUS
ora ETS a seguito dell'iscrizione al RUNTS avvenuta il 07/04/2023

E-mail: segreteria@arcisolidarietaonlus.com

Pec: solidarietalazio@legalmail.it

Telefono: 06 89566579

Iscrizione presso il registro persone giuridiche prefettura di Roma
n° 1494/2022 dal 24/01/2022

Iscrizione Camera di Commercio
REA sezione speciale RM 1211700 in data 6/08/2008

Registro Regione Lazio dell'Associazionismo – Legge Regionale n° 22/1999
N° 1822 del 25/06/2015 (G07911) ora RUNTS avvenuta il 07/04/2023 (G0493)

Iscrizione al Registro Associazione ed Enti che svolgono Attività a favore degli Immigrati
Prima sezione Ministero del lavoro e politiche sociali n. A/3902/2004/RM139

Iscrizione presso il Registro Unico Cittadino di Roma Capitale
Det. Dir. N° 359 del 01/02/2016

Iscrizione presso il registro delle ONLUS: dal 30 agosto 1998

Posizione Inps: 7044983537

Posizione Inail: 11003925-19

ORGANISMI¹

Presidente e rappresentante legale: Valerio Tursi

Consiglio direttivo: Marco Birrozzi, Marcello Ciresi, Mariangela De Blasi, Ilaria Rubbi, Valerio Tursi.

Collegio sindacale: Francesco Mautone, Sonia Cesari, Sabrina Milani.

Collegio dei garanti: Maria Mazzei, Roberto Latella, Daniele Leppe.

Assemblea dei soci 2022: Diletta Alese, Valentina Anzellotti, Alessia Badanai, Chiara Barruffo, Mirijana Brkic, Marco Birrozzi, Tiziana Buccoliero, Elena Carulli, Andrea Cira, Marcello Ciresi, Francesca Ciucci, Ramona Costantini, Giulia D'Aguanno, Andrea D'Amelio, Margherita D'Andrea, Mariangela De Blasi, Alessandro Delfino, Andrea Grieco, Serena Mancini, Francesca Marcoz, Elena Marras, Efrem Muci, Vesselin Petrov, Monica Pierucci, Giorgia Prospero, Silvia Renzitti, Ilaria Rubbi, Valerio Scassillo, Angela Senigagliesi, Valerio Tursi.

Totale soci 2022: 30

Incontri consiglio direttivo: 13

Assemblee dei soci: 5

AREE TERRITORIALI DI OPERATIVITÀ

- › Comune di Roma;
- › Provincia di Roma;
- › Regione Lazio;
- › Unione Europea.

¹ In carica dal 21/12/2020 al 20/12/2024

STORIA

La nostra associazione nasce nel 1995 a Roma, dai componenti delle esperienze più significative dell'impegno sociale in quegli anni: la Confederazione Arci, Ora d'Aria e Arci Donna. La Confederazione Arci aveva avviato, nel 1992 insieme a Opera Nomadi, la prima sperimentazione di un progetto di scolarizzazione dei minori rom, esperienza che caratterizzerà Arci Solidarietà Onlus dalla sua fondazione fino al 2015, anno in cui Roma Capitale deciderà di interrompere il progetto.

Arci Solidarietà Onlus, così come le Arci Solidarietà presenti sul territorio italiano, rappresenta la declinazione sociale dell'Arci, volta al contrasto della marginalità sociale e alla promozione dei valori della coesistenza, dell'integrazione e dell'estensione dei Diritti per tutti e tutte.

Nel corso degli anni abbiamo realizzato importanti progetti di promozione sociale, contattando i gruppi più fragili del tessuto sociale e promuovendo metodologie di intervento innovative.

Una delle principali linee guida dei nostri interventi è la valorizzazione dei territori in cui siamo presenti, privilegiando l'ascolto, l'emersione dei bisogni, la responsabilizzazione e respingendo logiche di "colonizzazione" e sovrapposizione culturale.

Attraverso i nostri progetti, i servizi, le iniziative e le collaborazioni, abbiamo maturato una solida esperienza in tre settori di intervento: educazione e aggregazione giovanile; migranti e comunità Rom; inclusione sociale e cittadinanza.

MISSION

Arci Solidarietà Onlus è un centro di vita associativa che esprime e sostanzia la propria responsabilità sociale, civile e politica attraverso l'agire quotidiano, interpretando il proprio impegno operativo come motore volto al miglioramento della società. Un laboratorio di idee, progetti ed esperienze, immerso nelle contraddizioni quotidiane, che agisce per la promozione di diritti e istanze collettive. La nostra associazione rappresenta uno spazio aperto per consolidare i legami sociali, unire le persone al di là della provenienza, valorizzare le differenze attraverso un approccio interculturale, rafforzare la cultura della convivenza e del bene comune, incoraggiare la partecipazione alla vita pubblica e promuovere nuove forme di mutualismo e solidarietà attiva.

Al centro del nostro lavoro c'è la promozione sociale e culturale di tutti i soggetti, in particolare di rom e migranti, che si concretizza nel sostegno alla scolarizzazione, nell'intermediazione e nell'orientamento ai servizi pubblici, nell'avviamento al lavoro e alla formazione professionale. Partendo da un modello interno di condivisione, scambio di idee e discussione democratica, la nostra azione associativa è tesa alla promozione costante di una partecipazione attiva di tutti i soggetti coinvolti e alla costruzione di reti con altri organismi istituzionali e non, come le associazioni di promozione sociale e quelle territoriali spontanee, al fine di sviluppare nuove forme di governance sui territori, una partecipazione diretta dei cittadini alle scelte riguardanti le politiche pubbliche e culturali, un'integrazione virtuosa tra le diversità. Per raggiungere questo obiettivo cerchiamo di essere un interlocutore critico, capace di sviluppare progettazione innovativa che colleghi il sistema e gli strumenti operativi del Terzo settore con il tessuto connettivo metropolitano. Il senso e il valore politico del nostro lavoro sociale si realizzano attraverso il concetto che il lavoro sociale deve avere pari dignità di qualsiasi altra attività lavorativa.

Dentro questo rispetto e riconoscimento mettiamo la passione, l'impegno e la militanza come strumenti che valorizzano e moltiplicano la nostra professionalità. La ricerca di un paradigma forte a sostegno dell'integrazione, della giustizia e del lavoro sociale si colloca per noi in quella terra di tutti e di nessuno nella quale si realizza il passaggio dalla democrazia formale a quella sostanziale negli interventi e nei servizi sociali.

ATTIVITÀ STATUTARIE

Scopo principale dell'Associazione è promuovere socialità e partecipazione e contribuire alla crescita civile dei propri soci, come dell'intera comunità, realizzando attività orientate a:

- › Assistenza sociale rivolta ai soggetti deboli, alle minoranze, ai rom e ai sinti, ai migranti;

- › Prestazioni di ricovero e cura;

- › Prestazioni educative all'infanzia e all'adolescenza e quelle didattiche di ogni genere, anche la formazione professionale, l'aggiornamento, la riqualificazione e riconversione professionale;

- › Prestazioni sociosanitarie, di assistenza domiciliare o ambulatoriale, in comunità o simili, in favore degli anziani o disabili adulti fisici o psicofisici, di persone con dipendenze, di minori, anche quelli coinvolti in situazioni di devianza, di persone migranti, senza fissa dimora, richiedenti asilo, detenuti, donne vittime di tratta o violenza;

- › Tutela dei diritti civili e di genere;

- › Tutti i campi in cui si manifestano esperienze culturali, ricreative e formative e tutte quelle in cui si può intraprendere un'azione contro ogni forma di intolleranza, di violenza, di censura, di ingiustizia, di discriminazione, di razzismo, di emarginazione, solitudine forzata; promozione della pace.

AREE DI INTERVENTO

Educazione e aggregazione giovanile. L'infanzia e l'adolescenza rappresentano il punto di partenza per la costruzione di una società inclusiva, solidale e attenta alle esigenze di tutti e tutte. L'educazione è un elemento irrinunciabile, così come uno dei principi fondanti quando si parla di infanzia. Arci Solidarietà gestisce numerosi Centri di Aggregazione Giovanile (CAG), degli spazi di incontro, partecipazione, creatività, gioco, espressione, con l'obiettivo di contrastare la dispersione scolastica e la povertà educativa. Nel 2018 l'associazione ha istituito il Gruppo Infanzia e Adolescenza, un'area di sviluppo che mette in comunicazione i servizi educativi gestiti con lo scopo di sviluppare metodologie innovative, scambiare buone pratiche e programmare azioni di monitoraggio congiunto.

Accesso ai diritti. La promozione e la tutela dei Diritti fondamentali passa attraverso tutti i progetti e le iniziative che caratterizzano la nostra azione. Promuovere l'inclusione sociale significa lavorare a stretto contatto con i territori, fatti di persone, istituzioni, gruppi formali e informali.

Arci Solidarietà muove i suoi primi passi nel 1995 realizzando **progetti di scolarizzazione dei minori e delle minori rom**. L'impegno con le comunità rom include, oltre alle azioni di inclusione scolastica, l'orientamento ai servizi sociosanitari e all'abitare, azioni di supporto legale e iniziative volte a favorire la parità di genere e l'empowerment delle donne rom. Il lavoro con la comunità rom rappresenta il punto di partenza della storia dell'associazione che, nel tempo, allarga i suoi orizzonti lavorando ad un progetto nuovo di città. Dal 2016, Arci Solidarietà realizza progetti di **accoglienza diffusa** sul territorio di Roma per favorire percorsi di autonomia e inclusione sociale delle persone con background migratorio. Autonomia e convivenza possono generarsi grazie alla costruzione di legami, di scambio e di mutualità con la comunità locale e la rete dei servizi. I progetti legati all'ambito dell'accoglienza offrono servizi di presa in carico della persona per favorire l'inclusione sociale, lavorativa, abitativa, il supporto psicologico, la mediazione linguistica-culturale, l'orientamento ai servizi sanitari territoriali, l'orientamento legale e corsi di italiano L2.

La promozione del diritto alla casa rappresenta un altro ambito storico di impegno con azioni di orientamento accompagnamento e consulenza, anche legale, sulle tematiche abitative. In questo settore si collocano anche i presidi itineranti per l'orientamento sociosanitario e iniziative di valorizzazione delle competenze delle persone senza dimora. Tra le dimensioni trasversali che caratterizzano tutti gli ambiti di intervento, è importante sottolineare: la cultura come spazio e mezzo di ritessitura dei legami sociali e la partecipazione e cittadinanza attiva come elementi irrinunciabili per una reale garanzia dei diritti per tutti e tutte.

Progetti europei. Dal 2013 Arci Solidarietà è attiva nella realizzazione di iniziative e progetti a livello europeo e internazionale per contrastare fenomeni di discriminazione delle comunità rom e delle persone con background migratorio, per la promozione di scambi e attività di aggregazione tra i giovani e le giovani, per favorire processi di partecipazione democratica e per attivare momenti di scambio e formazione tra operatori e operatrici sociali di diversi paesi. La dimensione europea permette di avvicinare esperienze, creare nuove connessioni, sperimentare e scambiare pratiche e approcci, rispondere in modo complesso a sfide transnazionali e intersezionali e creare legami tra bisogni, associazioni e progetti per una società più giusta ad ogni livello.

STRUTTURA, GOVERNO, AMMINISTRAZIONE

Arci Solidarietà Onlus è un'associazione riconosciuta senza scopo di lucro che aderisce all'Arci (Associazione Ricreativa Culturale Italiana) attraverso la sua articolazione territoriale.

Gli organismi previsti dallo statuto, redato per atto pubblico coerentemente a quanto previsto dal D.Lgs 3 luglio 2017 n. 117 sono i seguenti:

Assemblea dei soci e delle socie: L'assemblea può essere ordinaria o straordinaria ed è convocata per nominare e revocare i componenti degli organismi sociali, gli/le incaricati/e della revisione legale dei conti, approva il rendiconto economico finanziario, delibera sulle responsabilità dei/delle componenti degli organismi sociali e promuove azione di responsabilità nei loro confronti, delibera sull'esclusione degli/delle associati/e, delibera sulle modifiche dell'atto costitutivo o dello statuto, approva il regolamento dei lavori assembleari, delinea gli indirizzi generali delle attività dell'Associazione, delibera sull'eventuale destinazione di utili o avanzi di gestione, nonché fondi, riserve o capitale durante la vita dell'Associazione. L'assemblea straordinaria delibera sul rinnovo delle cariche sociali e sulle modifiche allo statuto o sullo scioglimento dell'Associazione.

Il Consiglio Direttivo: viene eletto dall'Assemblea straordinaria e dura in carica quattro anni, elegge in carica il Presidente. Compito del Consiglio Direttivo è: eseguire le delibere assembleari, formulare programmi di attività sociale sulla base delle linee guida approvate dell'Assemblea, predisporre il rendiconto economico finanziario da approvare in Assemblea, deliberare sulla previsione economica dell'anno successivo, deliberare sull'ammissione dei soci e delle socie, deliberare sulle azioni disciplinari nei confronti degli associati o delle associate, curare la gestione di tutti i beni mobili e immobili di proprietà dell'Associazione, accettare i contributi, donazioni, lasciti nonché acquisti e alienazioni di beni mobili e immobili, conferire deleghe o mandati speciali a singoli/e associati/e o gruppi di lavoro, assunzione di qualsiasi provvedimento necessario al buon funzionamento dell'associazione, decidere la modalità di partecipazione dell'Associazione alle attività organizzate di altri Enti, deliberare sull'importo della quota associativa, presentare alla scadenza del proprio mandato una relazione sullo stesso.

Il/la Presidente: ha la legale rappresentanza dell'Associazione di fronte a terzi ed in giudizio. Convoca e presiede le riunioni del consiglio direttivo, in caso di urgenza può adottare provvedimenti di competenza del Consiglio Direttivo, salva successiva ratifica di quest'ultimo. Tutti i componenti degli organi statutari agiscono a titolo gratuito, compreso l'Organo di Controllo.

In ossequio ai principi di trasparenza e all'obbligo di pubblicazione annuale previsto ai sensi dell'art.14 comma 2 del D.lgs 117/2017, a partire dall'anno 2018, Arci Solidarietà Onlus ha pubblicato sul proprio sito istituzionale l'ammontare dei compensi erogati ai componenti dell'Organo di Controllo, ai Dirigenti e ai soci con riferimento alle attività lavorative svolte in qualità di dipendenti o liberi professionisti.

È possibile consultare le informazioni e i dati al link del sito internet nella sezione dedicata alla trasparenza.

SCHEMA ORGANIZZATIVO

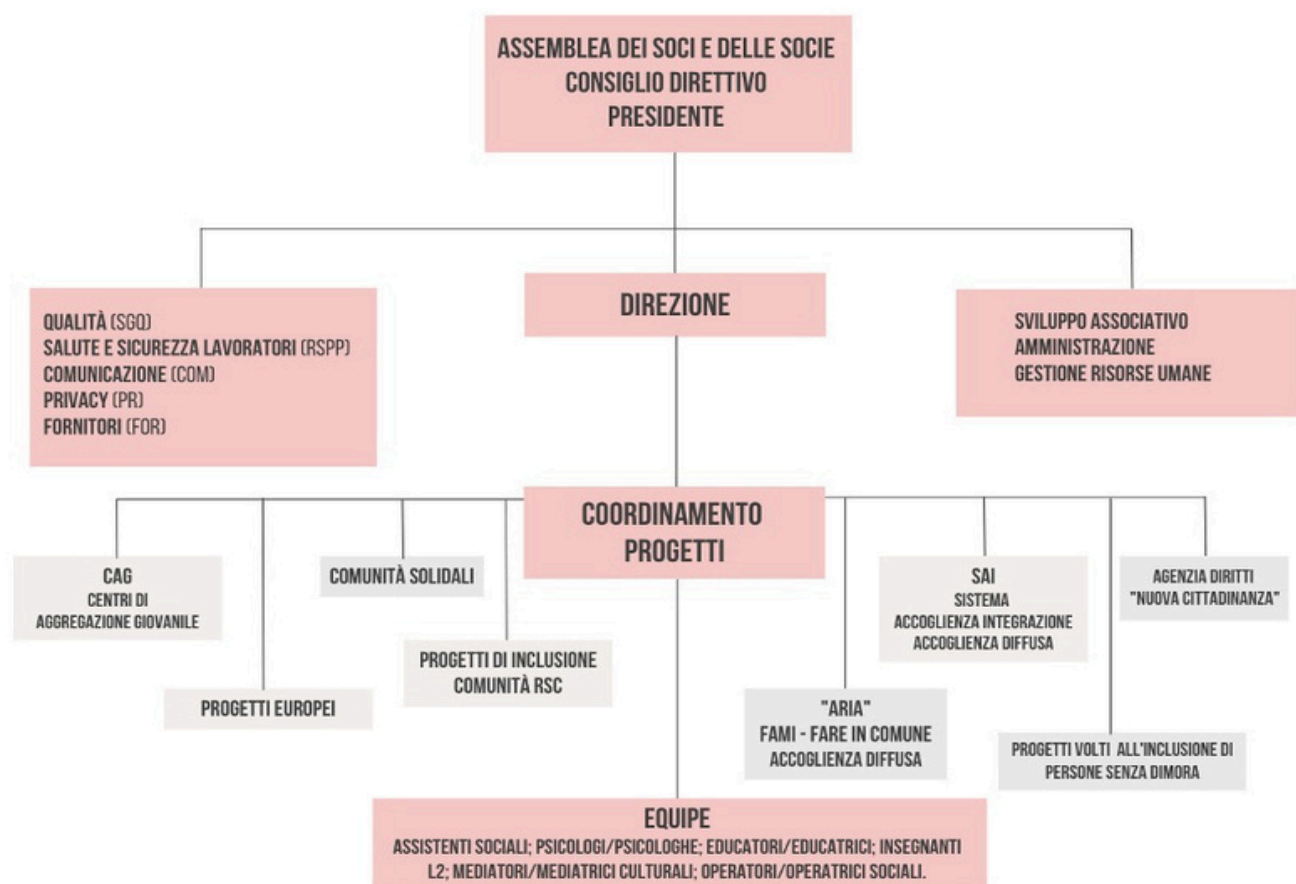

MANAGEMENT

Le funzioni e i ruoli delle singole figure impiegate nella nostra organizzazione, in quanto ente certificato ISO 9001:2015, sono così riassumibili:

- **Direttivo:** Organismo decisionale delle strategie dell'associazione.
- **Presidente:** Rappresentante Legale.
- **Gestione del personale:** si occupa di Pianificazione, Recruiting e Selezione (lavoratori, tirocinanti, volontari SCU), Formazione e Sviluppo, Valutazione del personale.
- **Responsabile Sicurezza:** Provvede agli adempimenti richiesti dalla vigente normativa sulla sicurezza nei luoghi di lavoro.
- **Responsabile Gestione Qualità:** Redige, controlla e revisiona il Manuale della Qualità, nonché tutto ciò che riguarda il Sistema Qualità.
- **Responsabile Privacy:** provvede agli adempimenti legislativi in materia di protezione e gestione dei dati personali.
- **Segreteria:** Gestisce appuntamenti e riunioni; cura il trattamento e l'inserimento dati su supporto cartaceo e informatico; archivia i documenti e gestisce la corrispondenza; si occupa di accoglienza e gestione dell'utenza.
- **Responsabile Progettazione:** Coordina le risorse interne ed esterne confrontandosi per le decisioni strategiche con il Direttivo; è responsabile della progettazione, della ricerca e dello sviluppo associativo.
- **Progettisti:** Fundraising e stesura progetti.
- **Coordinamento progetti:** Coordina progetti, cura la stesura delle relazioni sull'andamento dei progetti, coordina lo staff, convoca riunioni con lo staff, cura le relazioni con gli stakeholder territoriali, coordina nuove strategie di intervento confrontandosi per le decisioni strategiche con il Direttivo, gestisce la raccolta dati, il monitoraggio e la valutazione in itinere.
- **Staff:** messa in atto dei progetti
- **Operatore sociale/educatore/assistente sociale/altre figure specialistiche:** Gestisce rapporti quotidiani con enti pubblici, segue direttamente l'esecuzione del progetto in base al proprio ruolo nell'organico, pianifica e mette in atto azioni di intervento mirato e attività di sostegno, cura la raccolta dati direttamente in fase di implementazione.
- **Responsabile Amministrazione:** Verifica la situazione creditoria-debitoria, gestisce cassa, tutela dei crediti; Adempie agli obblighi tributari e fiscali; Effettua analisi e verifiche della documentazione amministrativa e della fatturazione; Cura gli adempimenti fiscali e previdenziali del personale; Collabora con il Direttivo nella ricerca e selezione delle risorse umane da assumere; Effettua il controllo tra ordini, fatture e bolle in merito ai materiali ricevuti.
- **Gestione Amministrativa:** coordina e gestisce la contabilità generale, le registrazioni contabili, la redazione di bilanci, etc.; elabora il calcolo e liquida le paghe e gli stipendi del personale; Si occupa del controllo sulla rendicontazione dei progetti da fornire all'Ente per verificarne la completezza; Emette gli ordini d'acquisto; cura i rapporti con i fornitori; Tiene aggiornato l'elenco dei fornitori.

PROGETTAZIONE E RICERCA

L'Ufficio Progettazione di Arci Solidarietà Onlus, composto dalla Responsabile della Progettazione e da progettisti/e, possiede anche funzione di ricerca e sviluppo. Sia su impulso del Direttivo che a seguito di valutazioni autonome, da sottoporre a valutazione del Direttivo, sono realizzate attività di ricerca in materia di metodologie innovative di lavoro sociale nei settori strategici dell'associazione (educazione, immigrazione, promozione sociale, promozione culturale, tutela dei Diritti, cultura) e di nuovi settori di sviluppo e crescita.

Per favorire un aggiornamento continuo tra la progettazione e l'implementazione dei progetti, sono organizzate periodiche riunioni tra l'Ufficio Progettazione e le équipe operative impiegate nei servizi, allo scopo di realizzare confronti sulle metodologie, sulle strategie operative, sulle linee teoriche e sui settori di studio e di ricerca per la realizzazione di interventi innovativi e adeguati ai cambiamenti sociali e culturali dei territori in cui opera Arci Solidarietà Onlus.

L'attività di progettazione è realizzata prevalentemente in risposta a bandi pubblici, call europee, avvisi e ad opportunità di finanziamento private, seguendo la procedura esposta nel paragrafo precedente. Su richiesta delle figure di coordinamento dei servizi, l'Ufficio Progettazione cura la progettazione di interventi e servizi integrativi ai progetti implementati, come attività laboratoriali, percorsi di formazione per l'utenza, interventi di sostenibilità di progetti in corso, rimodulazione di budget e di obiettivi in accordo con la committenza ecc.

COMUNICAZIONE

La comunicazione è un'area che coinvolge trasversalmente l'ufficio progettazione, la segreteria e lo staff impegnato nella realizzazione dei progetti. Il coordinamento avviene tramite la realizzazione di riunioni regolari a cui partecipano responsabili o delegati alla comunicazione dai vari progetti ed è gestito centralmente da una responsabile comunicazione. La responsabile comunicazione, oltre a coordinare il lavoro collegiale tramite le riunioni periodiche, si confronta regolarmente con i singoli responsabili, con l'ufficio progettazione e con la segreteria. Il lavoro dell'area comunicazione comprende: la gestione del sito web e delle pagine social dell'associazione (al momento principalmente Facebook e Instagram); la programmazione del calendario dei contenuti; l'organizzazione di eventi e seminari; l'ideazione di contenuti che possano restituire la visione dell'associazione su temi di attualità e una narrazione costante dei progetti nei diversi territori; la costruzione di strategie ad hoc per aumentare la visibilità e la condivisione dei contenuti; la raccolta e creazione di pagine e articoli per il sito; il coordinamento tra le pagine social e i contenuti dei diversi progetti; il rafforzamento del network di Arci S. anche online. L'area della comunicazione è in continua evoluzione, soprattutto in funzione dell'importanza che questa dimensione ricopre anche nel lavoro sociale.

SISTEMA QUALITÀ

Arci Solidarietà Onlus dal 2011 è certificata col Sistema di Gestione per la Qualità ISO 9001:2015 da KIWA CERMET.

Il mantenimento del sistema qualità prevede verifiche annuali durante le quali vengono definiti, in relazione alle specifiche funzioni associative, gli obiettivi, le relative strategie attuative e gli opportuni indicatori, nel rispetto dell'impegno che il documento costituisce. Mediante sistematiche riunioni programmate, la Direzione riesamina la capacità dell'implementato Sistema di Gestione per la Qualità di raggiungere i suddetti obiettivi.

Il sistema prevede attività mirate alla raccolta ed elaborazione dei dati, le relative analisi, l'impostazione del piano di miglioramento del sistema di gestione per la qualità ed alla sua organizzazione con l'obiettivo di:

- rispettare i requisiti legali e contrattuali;
- aumentare il grado di soddisfazione dei clienti pubblici (committenti) e privati (utenti finali);
- accrescimento delle partnership territoriali nazionali ed internazionali attraverso il lavoro di rete;
- investire sulla formazione del personale pianificando corsi di formazione;
- migliorare la comunicazione incrementando gli strumenti di disseminazione;
- diminuire i costi della non qualità;
- migliorare continuamente il Sistema di Gestione per la Qualità.

Tutto il personale dipendente, di ogni livello e grado, è coinvolto nell'attuazione e al mantenimento del Sistema di Gestione per la Qualità, nonché a seguire le prescrizioni contenute nel "Manuale di Gestione per la Qualità" e nelle relative informazioni documentate emesse da Arci Solidarietà Onlus.

LEGGE 231/01

Arci Solidarietà Onlus ha costituito un Modello Organizzativo (“Modello di Organizzazione e Gestione”) che ha lo scopo di prevenire e ridurre il rischio di commissione dei reati previsti dal D. Lgs. 8 giugno 2001 n. 231, recante la “Disciplina della responsabilità amministrativa delle persone giuridiche, delle Società e delle associazioni anche prive di personalità giuridiche”.

Il Modello è un insieme strutturato ed organico di procedure, protocolli etici, schemi organizzativi, mansionari con compiti e responsabilità, che ha l’obiettivo di definire ed implementare un sistema di controllo delle attività “sensibili”, monitorando e prevenendo la commissione (o anche solo il tentativo di commissione) dei reati richiamati dal Decreto Legge. Recentemente è stato, inoltre, adottato un “Codice di Condotta” che costituisce una policy da applicarsi costantemente e valida i/le componenti del Consiglio Direttivo, delle altre cariche sociali e per il personale.

Con l’obiettivo di creare una cultura organizzativa globale, chi accetta di lavorare con Arci Solidarietà Onlus, si impegna a osservare le politiche e le procedure di cui al codice e a mantenere gli standard più elevati di condotta personale e professionale, al fine di assicurare che l’integrità e la reputazione dell’organizzazione non siano messe in pericolo dalle loro azioni. Altro punto fondamentale è rappresentato dall’impegno a prevenire ogni forma di dispersione e spreco delle risorse, in un’ottica di sostenibilità nel lungo periodo, definendo con chiarezza ruoli e responsabilità individuali, garantendo identiche opportunità di crescita e sviluppo senza discriminazioni di alcun genere, favorendo la circolazione e la condivisione delle informazioni a diversi livelli, garantendo un costante aggiornamento professionale e rifiutando qualsiasi forma di offesa alla dignità umana e lavorativa.

Il Codice Etico rappresenta un insieme di principi la cui osservanza è cruciale per determinare il funzionamento e l’affidabilità di gestione dell’organizzazione. Le operazioni, i comportamenti, i processi e i rapporti (sia interni che esterni) si richiamano a questi principi, garantendo a tutti coloro i quali abbiano relazioni con essa – siano lavoratori o lavoratrici, fornitori, clienti, utenti o, più in generale, parti interessate – che le sue attività saranno svolte nella piena osservanza delle leggi in un’ottica di lealtà, con onestà, integrità, correttezza e buona fede.

Il Codice non sostituisce alcuna norma di legge, di professione o regolamentare vigente nel territorio dove l’organizzazione opera, ma intende incoraggiarne l’osservanza ed è integrato da protocolli, promuovendo per mezzo di norme etiche i principi di una condotta appropriata per lo svolgimento delle attività dell’organizzazione in qualunque luogo.

ASSISTENZA SANITARIA

Arci Solidarietà si avvale della società di mutuo soccorso Cesare Pozzo (società che per opera ai sensi della legge n.3818 del 1886) per il servizio d'integrazione e assistenza sanitaria. Ogni lavoratore e ogni lavoratrice ha attiva una propria pagina sul sito web della società, dalla quale eseguire in autonomia quanto previsto dalla Convenzione.

Attraverso tale Convenzione, Arci Solidarietà garantisce la copertura sanitaria integrativa ai lavoratori e alle lavoratrici e le prestazioni previste dall'accordo di Convenzione mutualistica.

SICUREZZA

Arci Solidarietà ha incaricato il CNA Sostenibile srl-Viterbo per l'organizzazione ed erogazione di servizi di consulenza e formazione (SICUREZZA E MEDICINA DEL LAVORO - CERTIFICAZIONI E PRIVACY).

Accanto alla sicurezza prevista da normativa (visite mediche periodiche, formazione sulla sicurezza), l'emergenza sanitaria a seguito dall'epidemia Covid 19 ha comportato l'obbligo di garantire la protezione della salute di tutti/e i/le dipendenti. A tale scopo, fin dallo scoppio dell'epidemia è stato adottato il protocollo che ha integrato con misure specifiche il documento di valutazione dei rischi presente (DVR) in Associazione, attraverso misure per contenimento del contagio, grazie all'uso di DPI e utilizzo, per quanto possibile dello smart working.

Nel Documento Valutazione Rischi sono presenti:

- a) la valutazione documentata di tutti i rischi per la sicurezza e la salute durante l'attività lavorativa ed i criteri adottati per la valutazione stessa;
- b) l'indicazione delle misure di prevenzione e di protezione attuate e dei dispositivi di protezione individuali adottati, a seguito della valutazione;
- c) il programma delle misure ritenute opportune per garantire il miglioramento nel tempo dei livelli di sicurezza;
- d) l'individuazione delle procedure per l'attuazione delle misure da realizzare, nonché dei ruoli dell'organizzazione aziendale che vi debbono provvedere, a cui devono essere assegnati unicamente soggetti in possesso di adeguate competenze e poteri;
- e) l'indicazione del nominativo del responsabile del servizio di prevenzione e protezione, del rappresentante dei lavoratori per la sicurezza o di quello territoriale e del medico competente che ha partecipato alla valutazione del rischio;
- f) l'individuazione delle mansioni che eventualmente espongono i lavoratori a rischi specifici che richiedono una riconosciuta capacità professionale, specifica esperienza, adeguata formazione e addestramento.

ANTINCENDIO

Per quanto riguarda la fornitura degli estintori e del loro monitoraggio periodico Arci Solidarietà si avvale della società Pim antincendio.

La società fornisce assistenza completa in tutti gli ambiti che competono gli impianti antincendio: progettazione, installazione e manutenzione.

Inoltre, come previsto dalla legge 81/2008, sono stati nominati e formati dei lavoratori incaricati della sicurezza antincendio, che svolgono il compito di vigilare e predisporre le necessarie misure di prevenzione degli incendi all'interno dei luoghi di lavoro garantendo il corretto funzionamento dei sistemi di protezione attivi.

RESPONSABILI INTERNI

RSPP: Valerio Tursi

RLS: Giorgia Prosperi

Preposti: Birrozzi Marco, Brkic Mirijana, Buccoliero Tiziana, Cira Andrea, Ciresi Marcello, Costantini Ramona, Prosperi Giorgia, Rubbi Ilaria, Grieco Andrea, Anzellotti Valentina

Primo soccorso: Ciresi Marcello, Birrozzi Marco, Carulli Elena, Cira Andrea, Buccoliero Tiziana, Costantini Ramona, Mancini Catia

Anticendio: Birrozzi Marco, Costantini Ramona, Buccoliero Tiziana, Cira Andrea, Mancini Catia, Prosperi Giorgia, D'Amelio Andrea

PERSONE CHE OPERANO NELL'ASSOCIAZIONE

Lavoratori e lavoratrici nel triennio

Rappresentazione di genere

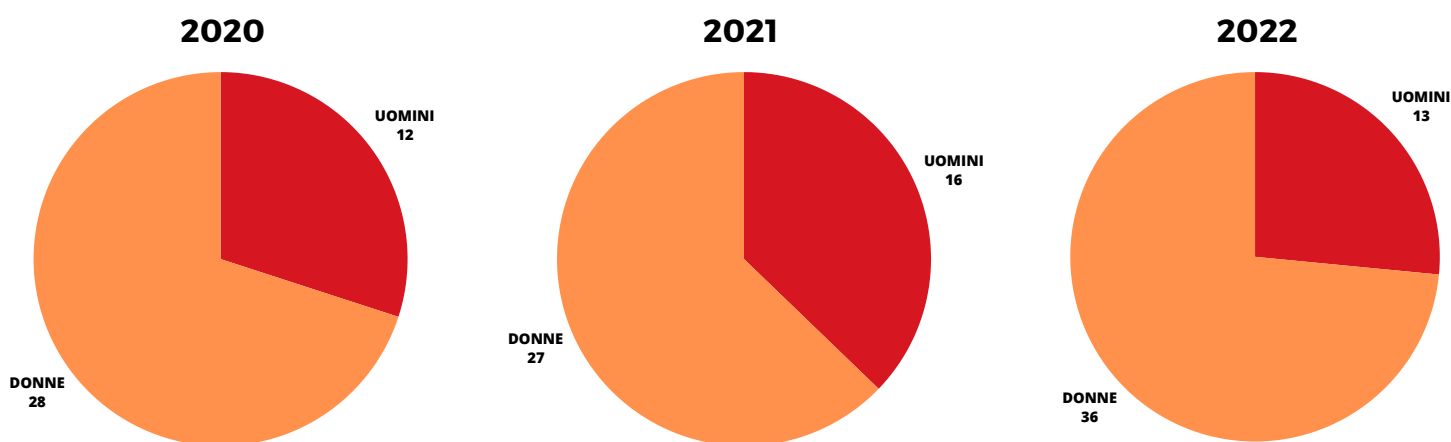

Andamento trimestri 2022

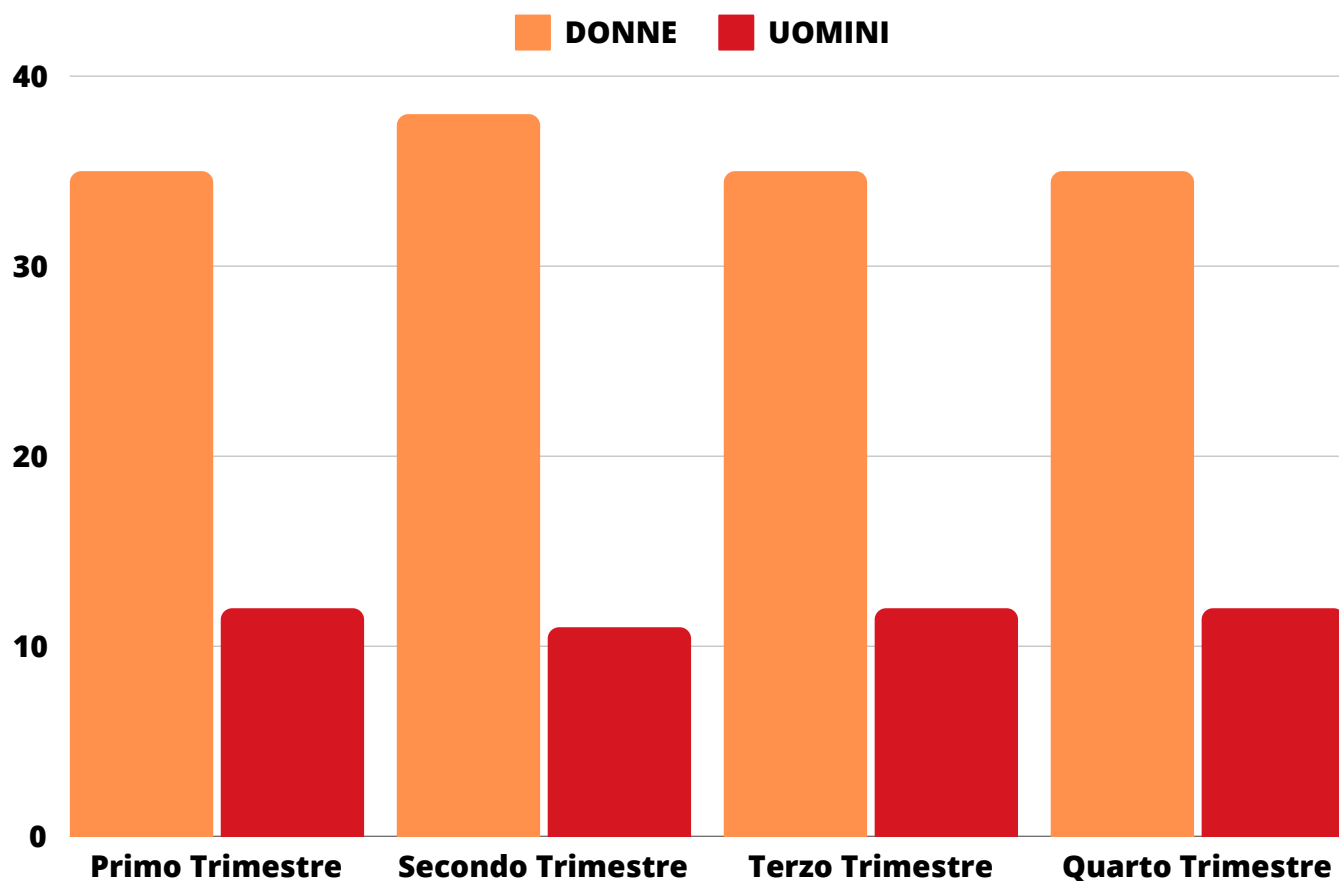

Percentuali per fascia d'età 2022

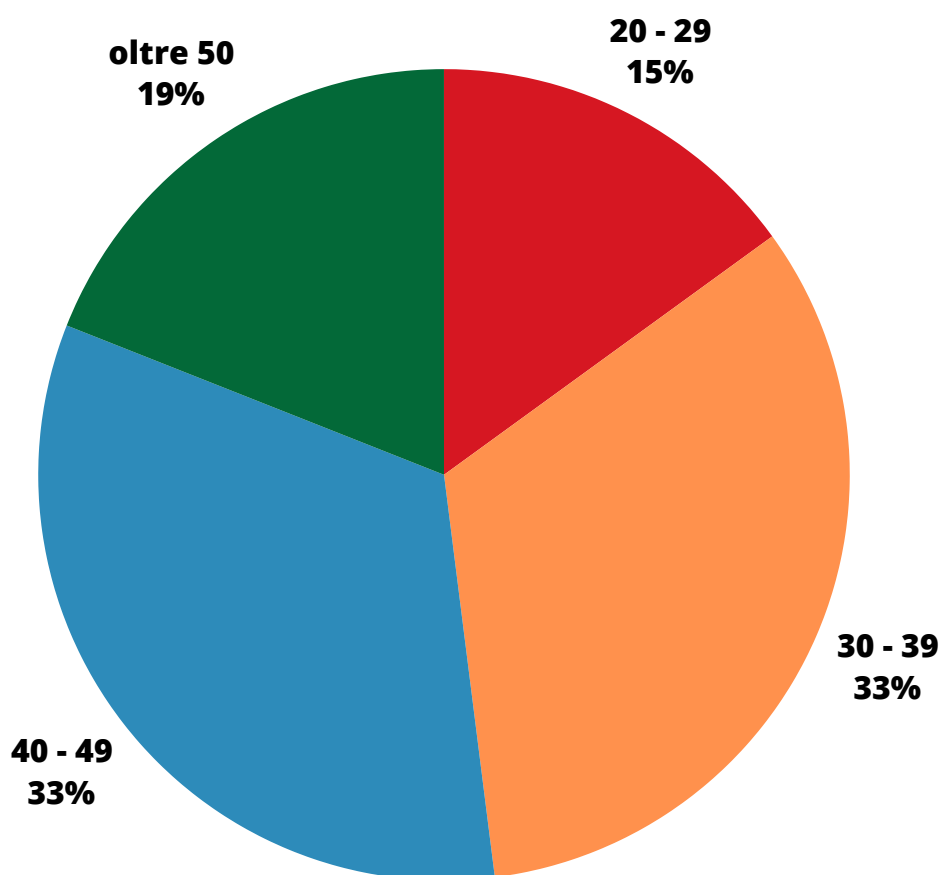

Il **Contratto collettivo** che viene utilizzato da Arci Solidarietà Onlus è il **Contratto Collettivo Nazionale di Lavoro per le lavoratrici e i lavoratori delle cooperative del settore socio-sanitario assistenziale-educativo e di inserimento lavorativo**.

CONTRATTI A TEMPO DETERMINATO: 13

CONTRATTO A TEMPO INDETERMINATO: 36

LIVELLI: E2: 5 D3: 10 D2: 18 D1: 13 C2: 5 A1: 1

Il rapporto tra il massimo compenso e il minimo è: 1,5

FORMAZIONE INTERNA

Numero di lavoratori coinvolti: 45

Ore di lavoro retribuite in formazione: 150 ore

Costo ore formazione retribuite: 25.440,00 €

Comunità di pratiche. Modulo formativo rivolto a chi opera nei servizi all'infanzia e all'adolescenza. Il percorso formativo ha coinvolto 15 tra lavoratrici e lavoratori per una durata di 40 ore.

Pon Inclusione RSC. Due giornate di formazione sui minori delle comunità RSC curata dall'Istituto degli Innocenti di Firenze. Il percorso ha coinvolto 2 educatrici per la durata di 16 ore.

Seminario sulla letteratura per l'infanzia. svolto alla fiera dell'editoria a Bologna. Il percorso ha coinvolto 2 educatrici per la durata di 16 ore.

Seminario sulla povertà educativa. Svolto dalla Fondazione Eriksson a Rimini. Il percorso ha coinvolto 2 educatrici per la durata di 16 ore.

Orientamento ai servizi sociosanitari. Si sono svolti 3 incontri con il CAF ZAMA tra gennaio e marzo, per rafforzare le competenze su tipi di agevolazione fiscale, come si fa l'ISEE e a cosa serve, i tipi di bonus ad esso collegati e l'assegno unico, maternità, contratti, Naspi. La formazione è stata rivolta al personale operante negli sportelli di orientamento e nei progetti di accoglienza SAI. Il percorso ha coinvolto 10 persone e la durata è stata di 12 ore.

Comunicazione: Si sono svolti due moduli formativi rivolti a operatrici e operatori di Arci Solidarietà, dedicata alla gestione di modalità e strategie di comunicazione efficaci in caso di:

- **situazioni di crisi/emergenza:** Carovana Stop the war now – come raccontare il viaggio, dare aggiornamenti in tempo reale, riportare obiettivi e risultati raggiunti;
- **raccolte fondi:** cena di raccolta fondi per nuova missione Stop the war now; raccolta fondi 5x1000 – descrivere in trasparenza le attività che vengono realizzate, i target di riferimento (pubblico a cui si rivolgono), gli obiettivi da raggiungere. Racconto post evento: mostrare in che modo sono stati utilizzati i fondi raccolti
- **comunità di pratiche educative:** cosa sono, a cosa servono e a chi si rivolgono; come documentarle per consentire a chi non è del settore di comprendere di cosa si tratta
- **iniziative:** Strada Maestra, il progetto e la mostra finale a Palazzo Merulana: il percorso, gli obiettivi, cosa documentare, i risultati finali.

Persone a cui si rivolge: 10 | Numero complessivo di ore di formazione: 36

Attività di comunicazione dedicate a:

- gestione e costruzione **sito web**;
- selezione **foto** e archivio fotografico per temi ed eventi;
- realizzazione **post** legati a ricorrenze, attualità, temi chiave per l'associazione;
- realizzazione **grafiche** e materiali grafici ad hoc per eventi o cag;
- formazione all'**utilizzo corretto** del linguaggio e delle immagini

Persone a cui si rivolge: 4 | Numero complessivo di ore di formazione: 24

Per quanto riguarda la **sorveglianza sanitaria**, nel 2022 sono state effettuate 23 visite mediche. Sulla **Formazione 231**, sono stati svolti 3 incontri sulla Norma (tot. 42 ore) e 3 incontri sull'aggiornamento della Norma, rivolti a coordinatori e referenti dei progetti in corso (tot. 20 ore).

Sulla **Sicurezza** per gli assunti, ci sono stati 3 incontri sul Medio Rischio da 4 ore ciascuno, che hanno coinvolto un gruppo composto da 10 operatori (tot. 120 ore).

C'è stato inoltre il corso **Preposti**, che ha coinvolto 4 operatori in 2 incontri da 4 ore ciascuno (tot. 32 ore).

OBIETTIVI E ATTIVITÀ

Si riportano di seguito i servizi attivi durante l'anno 2022 suddivisi in due macroaree di intervento: Educazione e aggregazione giovanile, Accesso ai diritti e Progetti europei

EDUCAZIONE E AGGREGAZIONE GIOVANILE

TOTEM - Territori Opportunità Tecnologie Educazione Mutualità

Committente: Con i Bambini Impresa Sociale; Arci Solidarietà Onlus è membro di un partenariato.

Partner: Nuove Risposte Coop. Soc. (capofila); Speha Fresia Soc. Coop; Il Brutto Anatroccolo Coop. Soc.; Idea Prisma 82; Ass. Cult. Voci e Suoni di Periferia; CSEN; Municipio Roma III; Associazione Il Laboratorio; 4 scuole.

Destinatari: Minori dai 4 ai 15 anni.

TOTEM è un progetto di **contrasto della povertà educativa e della dispersione scolastica**, promosso da un consorzio in cui sono presenti scuole, cooperative, associazioni del Terzo settore di Roma (Municipi III, V, XI). L'impianto progettuale poggia su **quattro assi di intervento**:

- 1)** presa in carico di minori a rischio di esclusione sociale e con disagio economico,
- 2)** prevenzione della dispersione scolastica con attività integrative a quelle didattiche, attività extrascolastiche, attività culturali e sportive,
- 3)** sostegno alla genitorialità,
- 4)** formazione e sostegno alle reti territoriali. Nell'ambito del progetto saranno realizzati i TOTEM, strutture fisiche sulle quali saranno apposti link, codici QR, riferimenti ai contenuti digitali realizzati dai bambini e dai ragazzi e archiviati in cloud nelle Smart Rooms, stanze attrezzate nelle scuole partner a disposizione degli studenti.

Persone coinvolte nel progetto: 1 psicologo; 2 educatrici; 2 operatori sociali.

Luogo di intervento: Municipi III, V, XI

PoliBò- Centro di Aggregazione Giovanile

Committente: Municipio Roma I

Destinatari: minori dagli 11 ai 18 anni

PoliBò è un Centro di Aggregazione Giovanile finanziato dalla L. 285/97, situato a Prati in Via Boezio 1. Offre attività di **sostegno didattico**, laboratori artistici ed espressivi, **opportunità di aggregazione e socializzazione** per i minori, oltre che attività di **educativa di strada**.

Persone coinvolte nel progetto: 1 Psicologa; 1 Educatore; 2 Educatrici.

Luogo di intervento: Municipio Roma I

Tutti al Centro!

Committente: Municipio Roma IX

Partner: Coop. Soc. Eureka Primo Onlus

Destinatari: Minori dai 3 ai 18 anni

Ludoteca e Centro di Aggregazione Giovanile finanziato dalla L. 285/97, nel quartiere di Santa Palomba, Municipio IX. **Contrasto della dispersione scolastica, attivazione di laboratori e iniziative di promozione della partecipazione attiva dei minori**, sono alcune delle azioni previste dal progetto.

Persone coinvolte nel progetto: 1 Psicologo; 2 Educatrici.

Luogo di intervento: Municipio IX

I Ragazzi del Muretto - Centro di Aggregazione Giovanile

Committente: Municipio Roma IX (via Carlo Avolio 60); Arci Solidarietà è capofila di un partenariato.

Partner: Eureka Primo Coop. Soc.

Destinatari: minori dagli 11 ai 18 anni

Centro di Aggregazione Giovanile nel quartiere Spinaceto (Municipio Roma IX), finanziato da L. 285/97. "I Ragazzi del Muretto" punta sulla **promozione dell'autonomia e della libera espressione dei minori, in un territorio ad alta complessità sociale e con un alto livello di rischio per gli adolescenti**. Offre sostegno didattico, iniziative territoriali e in accordo con le scuole di contrasto della dispersione scolastica, laboratori espressivi e artistici. Particolarità del CAG è l'adozione di un modello educativo sperimentale, che consiste nell'affidamento ai minori di una parte del budget destinato alle spese per le attività laboratoriali e ricreative.

Persone coinvolte nel progetto: 1 Psicologo; 2 Educatrici.

Luogo di intervento: Municipio I

Luogo comune - Centro di Aggregazione Giovanile

Committente: Municipio Roma XI (via Casetta Mattei 279);

Destinatari: bambini 6-10 anni, adolescenti 11-18 anni e famiglie

Centro di Aggregazione Giovanile finanziato dalla L. 285/97. Luogo Comune, situato in via della Casetta Mattei 279, punta **sulla promozione dell'autonomia e della libera espressione dei minori**, in un territorio ad alta complessità sociale e con un alto livello di rischio per gli adolescenti. Offre sostegno didattico, iniziative territoriali e in accordo con le scuole di contrasto della dispersione scolastica, laboratori espressivi.

Persone coinvolte nel progetto: 3 Educatrici; 2 Psicologhe.

Luogo di intervento: Municipio XI

Caleidos – Comunità Solidale

Committente: Municipio Roma VIII

Destinatari: bambini 6-10 anni, adolescenti 11-18 anni e famiglie

Caleidos è un Centro educativo interculturale rivolto a **minori e famiglie straniere e italiane**, finalizzato a **promuovere i valori dell'intercultura, il dialogo e la cooperazione**. Si tratta di un servizio che unisce idealmente due delle nostre vocazioni principali: l'aggregazione giovanile e la promozione del dialogo interculturale. Situato nel quartiere della Garbatella, in via Luigi Montuori 5, offre: corsi di italiano per stranieri L2, attività ludico-ricreative, attività nelle scuole, sportello di orientamento per genitori.

Persone coinvolte nel progetto: 2 Educatrici; 2 Insegnanti L2; 1 Mediatrice.

Luogo di intervento: Municipio VIII

PON Inclusione scolastica Rom Sinti Caminanti – Il Triennalità

Committente: Comune di Roma; Dipartimento Servizi Educativi e Scolastici Direzione di supporto al sistema educativo e scolastico.

Partner: Arci Solidarietà Onlus (Capofila); ERMES Cooperativa Sociale Onlus; Focus – Casa dei Diritti Sociali.

Realizzazione delle attività previste dal Progetto Nazionale per l'inclusione e l'integrazione dei bambini Rom, Sinti e Caminanti - PON inclusione 2014-2020. Il servizio è volto a favorire la scolarizzazione dei e delle minori Rom, Sinti e Caminanti ed aspira a promuovere: il **contrasto della dispersione scolastica dei minorenni Rom, Sinti e Caminanti (RSC)**; il miglioramento della loro inclusione scolastica e del loro successo formativo; il miglioramento dell'accesso ai servizi sociosanitari dei minorenni RSC e delle loro famiglie; il consolidamento di una governance locale multisetoriale e multilivello; la creazione di una rete di collaborazione tra le città aderenti al progetto.

Persone coinvolte nel progetto: 2 Educatrici.

Luogo di intervento: Municipio XI

Progetto “Ragazze al Centro” – Forme educative e modelli di inclusione

Committente: Fondazione Intesa San Paolo

Partner: Kairos società cooperativa sociale (Capofila); Aps Pontedincontro

Il progetto promuove processi di inclusione e partecipazione delle ragazze c.d. di “seconda generazione” (nate in Italia o ricongiunte) accompagnandole in un percorso di sviluppo e protagonismo, valorizzando l'appartenenza a due assetti culturali e l'opportunità di agire come mediatrici, promuovendo cambiamento e sviluppo per le famiglie di origine, per i coetanei e per la cittadinanza. Il progetto rafforza le opportunità di integrazione con azioni di contrasto della povertà educativa, anche in favore delle famiglie e di co-progettazione di azioni di riqualificazione del territorio. Centrale la questione di genere e il contrasto degli stereotipi investendo in percorsi di prevenzione nelle scuole e in azioni di sensibilizzazione della comunità. Il progetto si articola su due poli della periferia romana: Laurentino 38 e Spinaceto. In ciascun polo saranno create, coordinate e gestite le reti territoriali e saranno promossi tavoli di lavoro per la definizione di strategie e interventi comuni.

Persone coinvolte nel progetto: 2 Educatrici.

Luogo di intervento: Municipio IX

Servizio per la sensibilizzazione dei minori sul fenomeno del Cyber bullismo

Committente: Ministero della Giustizia

Il progetto è finalizzato a diffondere la conoscenza dei contenuti della Legge n. 71/2017 (Disposizioni a tutela dei minori per la prevenzione ed il contrasto del fenomeno del cyberbullismo), la definizione del problema e l'aggancio sia delle potenziali vittime che di potenziali autori del reato che transitano nel Centro di Prima Accoglienza della Giustizia Minorile.

Persone coinvolte nel progetto: 1 Educatrice.

Luogo di intervento: CPA via Virginia Agnelli

ACCESSO AI DIRITTI**SAI GEA 1**

Committente: Roma Capitale, Dipartimento Politiche Sociali

Arci Solidarietà è in RTI con la Cooperativa Sociale Prassi e Ricerca.

Accoglienza Integrata mediante progetti individuali di Adulti e Famiglie in Centri residenziali, ubicati sul territorio di Roma Città Metropolitana, per un totale di 16 posti.

Attività previste: accoglienza materiale; mediazione linguistico-culturale; orientamento e accesso ai servizi del territorio con un progetto territoriale; formazione e riqualificazione professionale; orientamento e accompagnamento all'inserimento lavorativo; orientamento e accompagnamento all'inserimento abitativo; orientamento e accompagnamento all'inserimento sociale; orientamento e accompagnamento legale; tutela psico-sociosanitaria.

Persone coinvolte nel progetto: 2 Antropologhe/L2; 2 Educatrici; 1 Assistente Sociale; 1 Mediatore Culturale; 1 Psicologo.

Luogo di intervento: Sede Via Goito 35/b – Municipio IV, V, VII

SAI GEA 2

Committente: Roma Capitale, Dipartimento Politiche Sociali

Arci Solidarietà è in RTI con la Cooperativa Sociale Prassi e Ricerca.

Accoglienza Integrata mediante progetti individuali di Adulti e Famiglie in Centri residenziali, ubicati sul territorio di Roma Città Metropolitana, per un totale di 10 posti.

Attività previste: accoglienza materiale; mediazione linguistico-culturale; orientamento e accesso ai servizi del territorio con un progetto territoriale; formazione e riqualificazione professionale; orientamento e accompagnamento all'inserimento lavorativo; orientamento e accompagnamento all'inserimento abitativo; orientamento e accompagnamento all'inserimento sociale; orientamento e accompagnamento legale; tutela psico-sociosanitaria.

Persone coinvolte nel progetto: 2 Antropologhe/L2; 2 Educatrici; 1 Assistente Sociale; 1 Mediatore Culturale; 1 Psicologo.

Luogo di intervento: Sede Via Goito 35/b – Municipio II

SAI GEA 3

Committente: Roma Capitale, Dipartimento Politiche Sociali

Arci Solidarietà è in RTI con la Cooperativa Sociale Prassi e Ricerca.

Accoglienza Integrata mediante progetti individuali di Adulti e Famiglie in Centri residenziali, ubicati sul territorio di Roma Città Metropolitana, per un totale di 27 posti.

Attività previste: accoglienza materiale; mediazione linguistico-culturale; orientamento e accesso ai servizi del territorio con un progetto territoriale; formazione e riqualificazione professionale; orientamento e accompagnamento all'inserimento lavorativo; orientamento e accompagnamento all'inserimento abitativo; orientamento e accompagnamento all'inserimento sociale; orientamento e accompagnamento legale; tutela psico-sociosanitaria.

Persone coinvolte nel progetto: 2 Antropologhe/L2; 3 Educatrici; 2 Assistenti Sociale; 1 Mediatore Culturale; 1 Psicologo.

Luogo di intervento: Sede Via Goito 35/b – Municipio II, XI, XII

SAI GEA 4

Committente: Roma Capitale, Dipartimento Politiche Sociali

Arci Solidarietà è in RTI con la Cooperativa Sociale Prassi e Ricerca.

Accoglienza Integrata mediante progetti individuali di Adulti e Famiglie in Centri residenziali, ubicati sul territorio di Roma Città Metropolitana, per un totale di 18 posti.

Attività previste: accoglienza materiale; mediazione linguistico-culturale; orientamento e accesso ai servizi del territorio con un progetto territoriale; formazione e riqualificazione professionale; orientamento e accompagnamento all'inserimento lavorativo; orientamento e accompagnamento all'inserimento abitativo; orientamento e accompagnamento all'inserimento sociale; orientamento e accompagnamento legale; tutela psico-sociosanitaria.

Persone coinvolte nel progetto: 2 Antropologhe/L2; 2 Educatrici; 1 Assistente Sociale; 1 Mediatore Culturale; 1 Psicologo.

Luogo di intervento: Sede Via Goito 35/b – Municipio V, VII

SAI GAIA

Committente: Roma Capitale, Dipartimento Politiche Sociali

Arci Solidarietà è unico soggetto gestore del progetto.

Accoglienza Integrata mediante progetti individuali di Adulti e Famiglie in Centri residenziali, ubicati sul territorio di Roma Città Metropolitana, per un totale di 16 posti.

Attività previste: accoglienza materiale; mediazione linguistico-culturale; orientamento e accesso ai servizi del territorio con un progetto territoriale; formazione e riqualificazione professionale; orientamento e accompagnamento all'inserimento lavorativo; orientamento e accompagnamento all'inserimento abitativo; orientamento e accompagnamento all'inserimento sociale; orientamento e accompagnamento legale; tutela psico-sociosanitaria.

Persone coinvolte nel progetto: 2 Antropologhe/L2; 2 Educatrici; 1 Assistente Sociale; 1 Mediatore Culturale; 1 Psicologo.

Luogo di intervento: Sede Via Goito 35/b – Municipio IV, V

Progetto FAMI Fare in comune WP6 – A.R.I.A.

Committente: Roma Capitale, Dipartimento Politiche Sociali

Accoglienza Integrata mediante progetti individuali di donne, singoli o nuclei monoparentali (donne e minori), provenienti da paesi terzi, in Centri residenziali, ubicati sul territorio di Roma Città Metropolitana, per un totale di 30 posti in 4 appartamenti.

Attività previste: accoglienza materiale; mediazione linguistico-culturale; orientamento e accesso ai servizi del territorio con un progetto territoriale; formazione e riqualificazione professionale; orientamento e accompagnamento all'inserimento lavorativo, sociale, legale; tutela psico-sociosanitaria.

Persone coinvolte nel progetto: 2 Antropologhe/L2; 2 Educatrici; 2 Assistente Sociale; 2 Mediatori Culturali; 8 operatori/trici sociali.

Luogo di intervento: Sede Via Goito 35/b - Municipio V, VIII, XIV

Progetto di inclusione sociale per le persone Rom, Sinti e Caminanti e superamento del villaggio attrezzato “Castel Romano”

Committente: Comune di Roma, Dipartimento Politiche Sociali

Il progetto è realizzato insieme alla Cooperativa Sociale Astrolabio e alla Società Cooperativa Speha Fresia e si pone come obiettivo il superamento del Villaggio attrezzato di Castel Romano attraverso la stipula di patti individuali e/o familiari, volti all'attivazione di percorsi di inserimento lavorativo e abitativo.

Persone coinvolte nel progetto: 3 Mediatori Culturali; 2 Educatrici; 1 Educatore.

Luogo di intervento: Sede Via Montuori 5 - Municipio IX

Progetto di inclusione sociale per le persone Rom, Sinti e Caminanti e superamento del villaggio attrezzato “Candoni”

Committente: Comune di Roma, Dipartimento Politiche Sociali

Il progetto è realizzato insieme alla Cooperativa Sociale Astrolabio, a Focus – Casa dei Diritti Sociali e alla Società Cooperativa Speha Fresia e si pone come obiettivo il superamento del Villaggio attrezzato di Candoni attraverso la stipula di patti individuali e/o familiari, volti all'attivazione di percorsi di inserimento lavorativo e abitativo.

Persone coinvolte nel progetto: 1 Coordinatore; 1 Educatrice; 1 Assistente Sociale.

Luogo di intervento: Municipio Roma XI

Servizio in favore delle popolazioni Rom, Sinti e Caminanti per la gestione ed implementazione dello sportello di accoglienza, mediazione linguistico culturale e segretariato sociale

Committente: Roma Capitale, Dipartimento Servizi Sociali e Sussidiarietà

Destinatari: Rom, Sinti e Caminanti presenti sul territorio di Roma, che vivono in insediamenti e campi non attrezzati e/o in condizioni di emergenza abitativa.

Sportello di accoglienza e mediazione sociale presso il Dipartimento Servizi Sociali, Sussidiarietà e Salute di Roma Capitale, mediazione linguistico-culturale e interculturale, 4 unità mobili a supporto delle azioni di sportello.

Persone coinvolte nel progetto: 1 Mediatrice Culturale; 2 Assistenti Sociali; 4 Operatori Sociali; 3 Operatrici Sociali.

Luogo di intervento: Sede Viale Manzoni 16

Supporto e accompagnamento ai servizi socio-sanitari di Roma Capitale per cittadini di nazionalità ucraina accolti nelle strutture messe a disposizione della Protezione Civile Regionale

Committente: Roma Capitale, Dipartimento Servizi Sociali e Sussidiarietà

Destinatari: Popolazione ucraina accolta nelle strutture messe a disposizione della Protezione Civile Regionale. Tale servizio viene reso attraverso l'impiego di due unità mobili, un presidio presso la sede sociale con spazio di ascolto e orientamento e attraverso la mappatura del bisogno e conseguente rafforzamento della rete territoriale a beneficio dei destinatari.

Persone coinvolte nel progetto: 1 Coordinatore; 2 mediatori culturali, 2 Operatrici Sociali.

Luogo di intervento: Sede via Goito 35/b, territorio comunale

Agenzia Diritti Nuova Cittadinanza

Committente: Municipio Roma VIII

Destinatari: cittadini adulti residenti nel Municipio VIII

L'Agenda Diritti del Municipio VIII è il nostro progetto più longevo, dopo la soppressione del servizio di scolarizzazione di minori rom. Un presidio più che un semplice sportello, volto a tutelare e garantire i diritti di cittadinanza delle fasce vulnerabili della popolazione. Vocazione particolare dell'Agenda è il Diritto all'Abitare e il contrasto della precarietà alloggiativa.

Persone coinvolte nel progetto: 1 Mediatore culturale; 3 Operatori Sociali/Mediatori; 2 Avvocati.

Luogo di intervento: Sede Via Montuori 5 - Municipio VIII

Patto Inclusione Sociale

Committente: Municipio Roma XI

Arci Solidarietà è in RTI con la Cooperativa Magliana Solidale (capofila) e con la Cooperativa Il Cammino

Destinatari: cittadini adulti residenti nel Municipio XI percettori del RDC

Nell'ambito del progetto, una équipe multidisciplinare di lavoro, in accordo con i Case manager municipali, prenderà in carico i soggetti da questi selezionati e li affiancherà nel perseguimento degli obiettivi previsti nel Patto per l'inclusione sociale (PAIS) sottoscritto con il Servizio sociale, in un arco temporale che va dalla sottoscrizione del Patto stesso fino alla chiusura del caso.

I destinatari diretti del progetto sono adulti e nuclei familiari beneficiari RdC in difficoltà, per un numero massimo di 20, residenti nel territorio del Municipio Roma XI, individuati dai Case manager municipali.

Persone coinvolte nel progetto: 1 Mediatore culturale; 1 Educatrice; 1 Psicologa.

Luogo di intervento: via della Magliana 296 – Servizi Sociali Municipio XI

Strada Maestra

Committente: 8x1000 Chiesa Valdese, in collaborazione con Binario 95 e con il Patrocinio del Municipio Roma I – Centro

Strada Maestra valorizza le esperienze e contribuisce a rinarrare le storie delle persone senza dimora favorendo un processo di nuova scoperta personale e collettiva. Il progetto è al servizio delle competenze delle persone per andare oltre la sola dimensione dei bisogni, non sempre sufficiente a restituire un orizzonte di speranza per il proprio futuro. Appare infatti urgente il recupero del capitale umano, sociale e culturale che anima silenziosamente la strada: la maggiore autostima delle persone e la consapevolezza sulle proprie potenzialità sono un ponte per ristabilire un legame con la società.

Il camper "Strada Maestra" realizza il suo punto di incontro all'incrocio tra Piazza Vittorio Emanuele e Via Carlo Alberto nei pressi dell'entrata dei Giardini ogni martedì dalle 9.30 alle 13.30. È uno spazio di condivisione e convivialità, in cui rintracciare competenze, esperienze, aneddoti e storie a partire da un caffè e un sanpietrino offerti.

Persone coinvolte nel progetto: 1 Assistente Sociale; 1 Psicologa; 1 Educatrice.

Luogo di intervento: Piazza Vittorio

PROGETTI EUROPEI

DREAM – A Participatory Approach in the Education Environment to Overcome Discrimination of young Roma on new media

Committente: Agenzia nazionale spagnola Erasmus+

Partner: Il progetto è realizzato da Arci Solidarietà Onlus insieme a Fundació Privada Pere Closa (Spagna-capofila), Ares 2.0 (Italia), Amalipe (Bulgaria), Asociatia Gypsy Eye (Romania), insieme alle scuole Istituto Comprensivo Gramsci (Italia), Obedineno uchilishte P.R.Slaveykov (Bulgaria) e Colegiul National Mihail Sadoveanu (Romania).

Il percorso previsto da DREAM consiste in:

- 1) Un'analisi del contesto e del bisogno, per identificare gli stereotipi e la discriminazione dei rom online e offline maggiormente diffusi tra i giovani e valutare la loro consapevolezza a riguardo;
- 2) Un kit di strumenti per le scuole, costruito insieme a genitori, insegnanti e ragazzi, che possa aiutare a contrastare la discriminazione della comunità rom;
- 3) Una campagna di comunicazione.

Inclusive communication: Diversity as a Lever of Performance

Committente: Agenzia nazionale portoghese Erasmus+

Partner: Palavras infinitas - Núcleo de Inclusao (capofila), Arci Solidarietà, Intercambia Malaga, Asociatia Geyc rispettivamente da Portogallo, Italia, Spagna e Romania.

L'iniziativa è volta a formare e far incontrare giovani ragazzi e ragazze dai diversi territori tramite l'implementazione di attività sul tema della comunicazione inclusiva. L'iniziativa prevede due momenti cardine: un seminario di formazione per operatori e operatrici impegnati nell'ambito di educazione giovanile (settembre 2022) e uno scambio giovanile per ragazzi e ragazze dai 18 ai 29 anni (dicembre 2022).

PROGETTI E PROGRAMMAZIONE 2023

Proposte progettuali presentate nel 2022 – 2023 in attesa di valutazione

- Servizio di accoglienza integrata volto a favorire il percorso dell'individuale e a supportare i percorsi di inclusione di neomaggioranni stranieri non accompagnati. Il progetto, presentato nell'ambito della rete SAI gestita dal Comune di Roma, vede Arci Solidarietà partner della Cooperativa Sociale Il Cammino (capofila) e ha come obiettivo di realizzare un percorso di autonomia per 12 tra ragazzi e ragazze.
- Richiesta di finanziamento per la prosecuzione del progetto "Strada Maestra", finanziato dall'8x1000 della Chiesa Valdese, per continuare ad operare per la riscoperta delle competenze delle persone senza dimora ai loro occhi e della comunità tutta.
- Otto proposte progettuali nell'ambito del programma europeo CERV (Citizens, Equality, Rights and Values) per (1) contrastare la violenza sulle donne e gli stereotipi di genere; (2) promuovere la creazione di comunità educanti preparate ad affrontare e prevenire episodi di discriminazione; (3) favorire percorsi di inclusione ed empowerment dei/delle persone con background migratorio; (4) favorire percorsi di inclusione e empowerment delle comunità e persone rom; (5) rafforzare le reti della società civile per il rafforzamento della democrazia.
- Due proposte progettuali nell'ambito del programma europeo AMIF (Asylum, Migration and Integration Fund) per inclusione linguistica, sociale e lavorativa dei/delle persone con background migratorio.
- Il progetto CompACT nell'ambito del programma europeo Erasmus+ per realizzare azioni con i/le giovani per sviluppare nuovi strumenti e metodi di lavoro tra operatori/operatrici giovanili, educatori/educatrici e organizzazioni per valutare e riconoscere le competenze trasversali.

- Una proposta progettuale presentata all'"Alliance For Gender Equality in Europe" per realizzare azioni finalizzate al coinvolgimento di 10 donne vittime di violenza, prese in carico dalla rete antiviolenza, con l'obiettivo di orientarle e accompagnarle in un percorso di rafforzamento personale e sostegno sociale per l'occupabilità futura.
- La presentazione di un progetto di Servizio Civile Universale per l'anno 2024.
- Partecipazione alla Manifestazione di interesse per l'individuazione di ETS per la co-progettazione del progetto Mete di Inclusione Urbana, comprendente tre linee di attività: Promozione dell'inclusione socio lavorativa di donne migranti; contrasto al disagio abitativo; potenziamento dei punti di accesso informativi. Il progetto vede Arci Solidarietà come partner del Raggruppamento Temporaneo d'Impresa comprendente Europe Consulting Cooperativa Sociale (Capofila), Acli Roma, Centro Astalli, Agenzia Scalabriniana, Associazione Elis, Cospexa Cooperativa Sociale, Magliana Solidale Cooperativa Sociale, Meta Cooperativa Sociale.
- Partecipazione al bando relativo alla concessione di contributi per le attività "Il linguaggio cinematografico e audiovisivo come oggetto e strumento di educazione e formazione" per realizzare un corso di educazione al linguaggio audiovisivo per 3 classi della scuola secondaria di primo grado, finalizzato alla realizzazione di un'opera audiovisiva (cortometraggio) che coinvolgerà gli studenti e le studentesse della scuola Maffi.

Progetti approvati in partenza nel 2023:

Pronti, Partenza Via – Centro di Aggregazione Giovanile

Committente: Municipio Roma IX

Destinatari: minori 3 – 16 anni

Arci Solidarietà è capofila del Raggruppamento temporaneo d'impresa insieme alla Cooperativa Rifornimento in volo e all'Associazione Ponti d'incontro.

Il progetto di pone come obiettivi quelli di offrire ai minori del territorio luoghi di aggregazione dove svolgere attività espressive e laboratoriali, educative e ricreative, ludico-motorie e sportive; Favorire la costruzione di nuove relazioni tra i pari e facilitare il confronto con figure adulte di riferimento; Potenziare il ruolo della reti formali ed informali, promuovendo momenti di incontri con le altre risorse educative, sportive, scolastiche, sociali e sanitarie pubbliche e private del territorio.

Persone coinvolte nel progetto: 2 Educatrici

Luogo di intervento: locali scuola dell'infanzia "Il risveglio del Biancospino"

START – Centro di Aggregazione Giovanile

Committente: Municipio Roma IX

Destinatari: minori 3 – 16 anni

Arci Solidarietà è capofila del Raggruppamento temporaneo d'impresa insieme alla Cooperativa Sociale Eureka I.

Il progetto di pone come obiettivi quelli di offrire ai minori del territorio luoghi di aggregazione dove svolgere attività espressive e laboratoriali, educative e ricreative, ludico-motorie e sportive; Favorire la costruzione di nuove relazioni tra i pari e facilitare il confronto con figure adulte di riferimento; Potenziare il ruolo della reti formali ed informali, promuovendo momenti di incontri con le altre risorse educative, sportive, scolastiche, sociali e sanitarie pubbliche e private del territorio.

Persone coinvolte nel progetto: 1 Educatrice, 1 Assistente Sociale, 1 Operatrice Sociale

Luogo di intervento: Casale Fonte Laurentina

Dici uno dici Tutti

Committente: Fondazione Con i Bambini

Destinatari/e: minori 11 – 18 anni

Arci Solidarietà è partner di un Raggruppamento temporaneo d'impresa formato da Cooperativa Sociale Il Cammino, Cooperativa Magliana Solidale, Associazione CICUE, Municipio Roma XI, IC Gramsci, IC Fratelli Cervi, IC Via Oratorio Damasiano, IC Via Cutigliano, Scuola Facilitatori APS, Croce Rossa Italiana Comitati 8 – 11 – 12.

Il progetto prevede la messa in campo di azioni multilivello che sostengano il sistema di rete già esistente e rafforzino le relazioni tra tutti gli attori territoriali che si occupano di educazione e che operano nel territorio del Municipio 11. Gli interventi saranno volti a sostenere percorsi di formazione, cittadinanza attiva e co progettazione per tutti gli attori presenti a vario livello nel lavoro di educazione con i minori e con le loro famiglie al fine di realizzare "Patti Educativi di Comunità" che diano solidità alla "comunità educante".

Persone coinvolte nel progetto: 2 Educatrici

Luogo di intervento: Municipio XI

Progetti Scuole Aperte

Committente: IC Gramsci, IC Maffi, IC Fratelli Cervi, Liceo Archimede

Arci Solidarietà è partner dei seguenti istituti comprensivi: Fratelli Cervi, Gramsci, Maffi, Liceo Archimede ed ha realizzato all'interno dei plessi scolastici attività riguardanti l'insegnamento della lingua italiana come L2, laboratori teatrali, didattica alternativa, disegno digitale, web radio, orti urbani, ceramica, percussioni, spazi di incontro sulla genitorialità.

Persone coinvolte nel progetto: 1 Psicologa, 1 Educatore, 3 Educatrici, 1 Operatrice Sociale

Luogo di intervento: Plessi scolastici

Interventi di mediazione linguistico culturale presso la scuola Pincherle

Committente: IC Pincherle

Destinatari/e: Alunni e Alunne e genitori di origine straniera

La presente proposta progettuale prevede interventi di orientamento, mediazione culturale e rafforzamento linguistico da attuare presso l'IC Pincherle, in coordinamento con la Dirigente Scolastica e con il personale docente con l'obiettivo di favorire l'inserimento dei minori di origine migrante e rom nel contesto scolastico, attraverso la creazione di un servizio di informazione e orientamento per alunni e famiglie, l'attivazione di laboratori per l'insegnamento dell'italiano L2 e interventi di mediazione linguistica e culturale a chiamata.

Persone coinvolte nel progetto: 1 Educatrice/L2; 1 Mediatore Culturale

Luogo di intervento: Plessi scolastici IC Pincherle

Progetto "Officine dell'inclusione"

Committente: UNAR – Invitalia

Destinatari/e: 15 persone

Arci Solidarietà è capofila del progetto insieme alla Cooperativa Sphea Fresia

Il progetto ha come obiettivo quello di favorire l'accesso dei soggetti svantaggiati e, in modo particolare, delle popolazioni RS al mercato del lavoro autonomo e dipendente attraverso azioni volte a dotare i destinatari di strumenti basilari o avanzati sulla base delle competenze iniziali, utili ed efficaci per favorire i processi di integrazione nelle comunità territoriali, l'orientamento, l'empowerment e l'inserimento attivo nel mercato del lavoro

Persone coinvolte nel progetto: 2 Mediatore Culturale; 1 Educatrice/insegnante L2; 1 Educatrice; 1 Educatore; 1 tutor d'aula

Sistema di Accoglienza e Integrazione - SAI GEA

Committente: Dipartimento Politiche Sociali

Arci Solidarietà è capofila di un raggruppamento insieme alla Cooperativa Prassi e Ricerca

Il progetto SAI GEA raccoglie in un unico intervento tutti i progetti di accoglienza gestiti negli anni scorsi da Arci Solidarietà e accoglie, nei 17 appartamenti messi a disposizione, 99 tra donne singole, nuclei monoparentali e nuclei. Tema centrale è l'attenzione al territorio come luogo del "fare relazioni", come entità di rete e di supporto per le persone e i nuclei familiari in difficoltà, e come punto di partenza per percorsi volti alla riconquista della propria autonomia. L'accoglienza diffusa necessita di spazi che vadano oltre quelli rappresentati dagli appartamenti, per favorire momenti di incontro e di scambio tra beneficiarie e beneficiare e promuovere azioni rivolte a gruppi misti; in quest'ottica Arci Solidarietà Onlus mette a disposizione uno spazio condiviso di incontro quotidiano, presso lo spazio Centofiori in via Goito 35/b, a pochi passi dalla stazione Termini.

Alcune delle attività previste, svolte e organizzate dall'equipe multidisciplinare di operatrici e operatori e coinvolgendo anche soggetti esterni della rete, sono:

- la Scuola di Italiano L2, uno dei pilastri del progetto, svolta dall'Associazione Centofiori;
- Gruppi di orientamento al lavoro, finalizzati a fornire informazioni sui servizi e sull'inserimento lavorativo, dopo un percorso preliminare di emersione delle competenze di beneficiarie e beneficiari;
- Gruppi sul tema dell'abitare, nonché sulle possibilità abitative al momento della fuoriuscita dal progetto;
- Gruppi su tematiche sociosanitarie, con focus di gruppo su consultori, alimentazione dei bambini, salute della donna e dell'uomo;
- Gruppi di studio per l'ottenimento della patente di guida;
- Corso di informatica base per adulti e minori;
- Sostegno alla genitorialità, favorendo l'adozione di strategie mutualistiche e di reciproco supporto tra gruppi di beneficiarie e beneficiari;
- Uscite culturali presso musei, teatri, siti archeologici.

Persone coinvolte nel progetto: 2 Antropologhe/L2; 3 Educatrici; 3 Assistenti Sociali; 2 Mediatori Culturali; 1 Psicologa; 1 Operatore sociale; 2 Operatrici sociali; 1 Operatrice Legale; 2 Operatrici; Segreteria amministrativa.

Luogo di intervento: Sede Via Goito 35/b – Municipio II, IV, V, VII, VIII, XI, XII.

LGNET – 2 “Futuro Prossimo”

Arci Solidarietà è mandataria del Raggruppamento Temporaneo d’impresa con mandanti Europe Consulting Cooperativa Sociale, Università Tor Vergata, Associazione IPRS

Il progetto è rivolto a cittadini di paesi terzi regolarmente soggiornanti nel territorio del Comune di Roma, attraverso una serie di azioni volte ad individuare situazioni di particolare vulnerabilità e intervenire mediante azioni integrate di presa in carico e supporto socio-sanitario. Le macroazioni previste dal progetto sono le seguenti:

- Attivazione di n. 3 unità mobili itineranti con equipe multidisciplinare.
- Realizzazione di un’indagine sociale quali-quantitativa
- Formazione per gli operatori del pubblico

Persone coinvolte nel progetto: 1 Responsabile Progetto; 2 Coordinatori Unità Mobili; 1 Psicologa; 1 Mediatore Culturale; 2 Assistenti Sociali, 1 Operatrice Legale; 1 Operatore Legale; 1 Operatore Sociale; 1 Segreteria amministrativa.

Luogo di intervento: ASL RM 1, ASL RM 2, ASL RM 3

WE - Words of Europe

Arci Solidarietà è capofila di un partenariato con Altera (Italia), Association Community (Francia), Faktor Terminal Association (Ungheria), Ligue de l’enseignement (Francia), JEF Europe (Belgio/Transnazionale), Mandragola Editrice SCG (Italia), Subjective Values Foundation (Ungheria), UCCA - Unione dei Circoli Cinematografici Arci (Italia).

Il progetto, sostenuto dal programma CERV dell’Unione Europea, promuove momenti di partecipazione in vista delle elezioni europee del 2024. “WE” è realizzato da organizzazioni culturali, sociali, giornalistiche e sviluppa un modello partecipativo aperto e inclusivo, in cui il linguaggio della politica si lega a quello dell’arte riavvicinando mondi troppo spesso percepiti come distanti. Un percorso che coinvolge i cittadini e le cittadine di oggi e di domani, chi ancora non è ufficialmente riconosciuto/a come tale, i più giovani che voteranno per la prima volta e tutti e tutte coloro che vorranno dare il proprio contributo.

Nel corso dei due anni di progetto verranno raggiunti più di venti paesi e centinaia di partecipanti.

Gender Equality and Antidiscrimination for Roma – GEAR

Arci Solidarietà è capofila del partenariato insieme a Digivis (Italia), Apel (Romania), CSCD (Bulgaria), Internationaal Comité (Belgio).

Il progetto, sostenuto dal programma CERV dell'Unione Europea, realizza attività per la promozione dell'uguaglianza di genere tramite (a) il coinvolgimento un gruppo di ragazzi/e rom in un percorso di empowerment che li supporta in qualità di agenti di cambiamento e (b) azioni di formazione ad operatori e operatrici del settore pubblico e privato.

“ULTIMO MIGLIO – Percorsi di autonomia per donne migranti fuoriuscite dal circuito dell'accoglienza”, finanziato con il fondo 8x1000 dello Stato.

Progetto di inclusione abitativa, lavorativa e relazionale volto alla piena inclusione sociale, abitativa e lavorativa di 10 donne fuoriuscite dal circuito dell'accoglienza SAI, accompagnandole nell'ultimo miglio” prima della completa autonomia. Il progetto, da intendersi come intervento sperimentale con valore di replicabilità, si rivolge ad un target specifico di beneficiarie e richiede una serie di requisiti in ingresso: possesso di competenze ed esperienze professionali pregresse, livello di italiano L2 da B1 in su, buon livello di autonomia nella fruizione dei servizi del territorio, una minima fonte di reddito da lavoro, anche part-time, non disporre di un alloggio. L'intervento si concentra sulla soddisfazione di tre bisogni indispensabili per il raggiungimento dell'obiettivo: la casa, la costruzione di relazioni, il lavoro. L'integrazione e l'armonizzazione tra i tre elementi, attraverso un modello basato sull'orientamento e sul bilancio delle competenze, potranno consentire alle beneficiarie di portare a termine il percorso di inclusione e trovare una collocazione nel mercato del lavoro adeguata rispetto alla formazione e all'esperienza pregressa.

Il progetto intende, attraverso il racconto di storie di piena inclusione basate sulle reali esigenze e sulle capacità delle donne con background migratorio, sensibilizzare la comunità di accoglienza rispetto all'unicità dei vissuti e sollecitare quindi una diversa e più attuale narrazione del fenomeno migratorio lontana da stereotipi e pregiudizi lesivi della dignità.

Persone coinvolte nel progetto: 1 Responsabile Progetto; 1 Psicologa, 1 Mediatrice Culturale; 1 Assistente Sociale; 1 Educatrice Professionale; 1 Insegnante L2; 1 Operatrice Legale.

Dolcè - Punto vendita di eccellenze dolciarie per l'inclusione lavorativa di donne vulnerabili

Dolcè rappresenta il primo investimento di natura puramente imprenditoriale e commerciale dell'associazione con l'obiettivo di formare e avviare al lavoro donne con fragilità di natura socio-economica. Il punto vendita commercializza prodotti dolciari di filiera sostenibile e di altissima qualità, posizionandosi in una fascia di mercato medio-alta e si caratterizza per la finalità sociale di incubatore di autonomia per le donne coinvolte.

Il progetto Dolcè, sostenuto interamente con fondi propri, nella sua ideazione e realizzazione si avvale della collaborazione di Andrea Fassi, noto imprenditore romano della storica Gelateria che porta il nome della famiglia, dello studio di architettura Invidia-Benedetto e dello studio Sectio che insieme all'Accademia di Belle Arti Rufa cura il progetto grafico e comunicativo.

PROGETTI E PERCORSI PRESENTATI NEL 2022 - 2023

Europei: 20 (7 nel 2022 e 13 nel 2023)

Nazionali: 7 (6 nel 2022 e 1 nel 2023)

Privati: 9 (7 nel 2022 e 2 nel 2023)

Regionali: 1 (1 nel 2022 e 0 nel 2023)

Comunali: 15 (11 nel 2022 e 4 nel 2023)

Municipali: 11 (10 nel 2022 e 1 nel 2023)

RETI

Arci Solidarietà Onlus ha una rete attiva nazionale e internazionale, pubblica e privata.

ADESIONI

AOI

ARCI

ARCI SERVIZIO CIVILE – ROMA

Banca Popolare Etica

FONCOOP

Società di Mutuo Soccorso - Cesare Pozzo UCCA (Unione Circoli Cinematografici Arci)

ISTITUZIONALE

Regione Lazio

Città Metropolitana

Comune di Roma – Dipartimento Politiche Sociali e Salute – Area Accoglienza Inclusione –

Ufficio Immigrazione – Ufficio RSC

Comune di Roma – Dipartimento Scuola, Lavoro e Formazione Professionale

Municipio Roma I Centro

Municipio Roma III – Montesacro

Municipio Roma VIII

Municipio Roma IX – Eur

Municipio Roma XI – Arvalia Portuense

Università Tor Vergata

UniRoma Tre

Università La Sapienza

TERZO SETTORE

ACLI Roma	Eureka I Cooperativa Sociale
Altera	Europe Consulting Cooperativa Sociale
ARCS	Focus – Casa dei Diritti Sociali
Ares 2.0	Folias Cooperativa Sociale
Associazione Centofiori	Forum del III Settore Lazio
Associazione Da Sud	Fusolab
Associazione Arci Roma	Idea Prisma 82 Cooperativa Sociale
Astrolabio Società Cooperativa Sociale	Il Cammino Cooperativa Sociale Onlus
Binario 95	Il Laboratorio Associazione
Brutto Anatroccolo Cooperativa Sociale	IPRS – Istituto Psicoanalitico Ricerche Sociali
Caritas Diocesana di Roma	Kairos Cooperativa Sociale
Casale Garibaldi APS	Legal Clinic
Casetta Rossa SPA	Le Rose Blu Società Cooperativa
Cemea del Mezzogiorno	Mandragola Editrice SCG
Centro Astalli	Meta Cooperativa Sociale Onlus
CESV	Nuove Risposte Cooperativa Sociale
CiCue Associazione di Volontariato	OASI Cooperativa Sociale
Coop. Culture	Programma Integra
CSEN	Cooperativa Sociale Pontedincontro Onlus
Comunità di Sant’Egidio	Pontedonna
Digivis	Prassi e Ricerca Cooperativa Sociale
Diversamente Associazione Promozione Sociale	Progetto Salute Cooperativa Sociale
Enaip Impresa Sociale	Speha Fresia Società Cooperativa
Ermes Cooperativa Sociale Onlus	Voci e Suoni di Periferia Associazione di Volontariato

SCUOLE

Istituto Comprensivo Carlo Levi

Istituto Comprensivo Casetta Mattei

Istituto Comprensivo Gramsci

Istituto Comprensivo Piero Maffi

Istituti Comprensivo Frignani

Istituto Comprensivo De Finetti

Istituto Comprensivo Pincherle

Liceo Archimede

SOSTENITORI E PARTNER PRIVATI

Con i Bambini Impresa sociale

CNA Viterbo – Confederazione Nazionale

dell'Artigianato

Chiesa Valdese

Unione Buddista Italia

INTERNAZIONALI

Alternatives pour l'enfance et la jeunesse

(Marocco); Amalipe (Bulgaria);

Apel (Romania);

Asociatia Gypsy Eye (Romania);

Association Community (Francia);

Obedineno uchilishte P.R.Slaveykov (Bulgaria);

Colegiul National Mihail Sadoveanu (Romania);

CSCD (Bulgaria);

Faktor Terminal Association (Ungheria);

Fédération des Centres sociaux et Socioculturels de

France (Francia);

Fritidsforum (Svezia);

Foundation For Africa Hungary (Ungheria);

Fundació Privada Pere Closa (Spagna);

Gender Project Foundation (Bulgaria);

Internationaal Comité (Belgio);

JEF Europe (Belgio/Transnazionale);

Ligue de l'enseignement (Francia);

Südwind, M-media – Association to promote

intercultural media work (Austria);

Subjective Values Foundation (Ungheria);

Urban Prod (Francia).

EVENTI ORGANIZZATI NEL 2022

Durante il 2022 si è andati progressivamente incontro ad una normalizzazione nella organizzazione e nella gestione delle iniziative, vista la progressiva riduzione delle misure di sicurezza legate all'emergenza sanitaria da Covid – 19. Questo ha comportato un deciso incremento delle attività in presenza.

Di seguito si riporta un elenco sintetico dei principali eventi promossi nel 2022:

ASSEMBLEA DONNE+ - online e in presenza, 18/02/2022

Incontro dedicato alle tematiche di genere, al protagonismo e alla resistenza femminile, facilitato da Patrizia Fiocchetti.

<https://www.facebook.com/ArciSolidarietaOnlus/posts/pfbid02LFC2Bbg2p3eojytj4LxG4s31fS9rJNUA7kT3JT9Juwj6RuZ4doMQBEQAit3GrDQ6I>

SEMINARIO “DIRITTI ALLE PAROLE” - online, 18/03/2022

Spazio di confronto dedicato all'uso consapevole del linguaggio, verso la costruzione del glossario di Arci Solidarietà. Le parole sono potenti e creano mondi: per questo motivo il nostro lavoro sulle parole si configura come un laboratorio in fieri di costruzione di identità e di cultura comune. Moderato da Antonella Martini e Roberto Latella.

<https://www.facebook.com/ArciSolidarietaOnlus/posts/pfbid08iVrjtL9qYwgaAEek7Nzxbm7qBqmrGPsRAJALQMrwidL1nKGYd8NDfGHVwY43fu7I>

COMUNITA' DI PRATICHE EDUCATIVE- in presenza, 24/03/2022

Comunità di Pratiche dedicata alla sperimentazione collettiva di varie tecniche di improvvisazione teatrale, condotta da Margherita D'Andrea.

<https://www.facebook.com/ArciSolidarietaOnlus/posts/pfbid064cxw6Gbvbk7nMLqnaBy6Q7tcUnhY9ZUzLdcSMS6kPo8W9W7JTWBMSjjJzxfhP64I>

PARTECIPAZIONE ALLA CAROVANA #STOPTHEWAR NOW, FACCIAMO LA PACE - dal 31/03/2022 al 04/04/2022

Raccolta di beni e partecipazione all'azione di pace non violenta a Leopoli. Tornano con noi 50 persone provenienti dall'Ucraina.

<https://www.facebook.com/ArciSolidarietaOnlus/posts/pfbid069yLh2FZQxiFe3FmRipVoJEftvNsQ8mnyaYpsQasxNe1rucXNtpZXx1H1rWYbtCml>

CENA DI RACCOLTI FONDI PER LA MUOVA MISSIONE IN UCRAINA #STOPTHEWARNOW - 16/05/2022

Cena di raccolti fondi presso la Cooperativa Agricola Capodarco di Grottaferrata. Presente un'ampia rappresentanza del sociale romano: dalla cooperazione all'associazionismo, al Forum Terzo Settore Lazio.

<https://www.facebook.com/ArciSolidarietaOnlus/posts/pfbid02zrepYGdS7oEN5gWAjLbxuBPHbs746Ljyq4yPam7Sbexg7KPoyz5c24KiuaA3xCerl>

“DIAMO UN CALCIO ALLE GUERRE” - in presenza, 01/06/2022

Torneo di calcetto non competitivo, giochi sportivi, laboratori pittorici, musica e racconto del viaggio in Ucraina da parte di alcuni componenti della delegazione della Carovana #stopthewarnow, al Casale di Fonte Laurentina.

<https://www.facebook.com/ArciSolidarietaOnlus/posts/pfbid02tev1agXp4uYxHWJBUEYwv9NfgYnk9UhwVkpE1ttnn2j1twVcyaKB8HcJMwM7cyBnl>

WORLD REFUGEE DAY 2022- in presenza, 20/06/2022

Serata di approfondimento e di confronto a Casale Garibaldi, con mostra fotografica, racconti solidali, concerto jazz e apericena.

<https://www.facebook.com/ArciSolidarietaOnlus/posts/pfbid0KzfdjsCAmXba4riP5DQxPmJE9VuguJoy61H16uXcDmRCEoNPoNuUQVYYRVW4uyJtl>

COMUNITA' DI PRATICHE EDUCATIVE- in presenza, 22/06/2022

Incontro dedicato alla sperimentazione condivisa delle tecniche creative di Herve Tullét, a cura di Tiziana Buccoliero e Valentina Anzellotti.

<https://www.facebook.com/ArciSolidarietaOnlus/posts/pfbid02yoAg2AiKSrxPQSCDPtvkTkmb39mhPsrnD6ryzYbEoAa2NeBmnPjBvN4fPFYGugMxl>

“PIANTIAMO TOTEM NEI QUARTIERI, CONTRO LA POVERTA' EDUCATIVA” - in presenza, 24/06/2022

A quasi tre anni dal suo inizio, presentazione dei risultati del progetto “Totem” presso l'occupazione abitativa di Casal Boccone, uno dei luoghi che ha aperto le sue porte per consentirci di fare Comunità Educante.

<https://www.facebook.com/ArciSolidarietaOnlus/posts/pfbid0RswvZy6n5ucSSg17BTvQCoVD3y7syjH9kwQL9wCJVV7YsvUBX91dn49S6rrBuheul>

FESTA DEL GELATO AL MARRIOTT HOTEL – in presenza, 07/07/2022

Grazie alla disponibilità di Andrea Fassi, che unisce alla qualità dei prodotti dello storico Palazzo del Freddo un forte impegno sociale, abbiamo trascorso un pomeriggio di festa e di creatività, insieme alle persone rifugiate ucraine ospitate al Marriott Hotel.

<https://www.facebook.com/ArciSolidarietaOnlus/posts/pfbid026yNKMkuatpAXA4eeV6C54AHH282xAGjchNjsrfa6nqHk7z5P87KmeF7dci751bPjI>

“CINE...MA NON SOLO” – in presenza, 13/07/2022

Pomeriggio di divertimento con giochi, musica e laboratori creativi al Casale di Fonte Laurentina e proiezione serale del film “Palm Springs- Vivi come se non ci fosse un domani” dal catalogo Ucca, evento organizzato dallo staff del progetto “Tutti al Centro”.

<https://www.facebook.com/ArciSolidarietaOnlus/posts/pfbid0T1FnVAS1FZdtrzh4SJ12LuucPFMnTNE4E5E2RmonQWf3Td38kTaZARRrv8RftXfDI>

OPEN DAY DEL CAG “LUOGOCOMUNE” - in presenza, 22/09/2022

<https://www.facebook.com/ArciSolidarietaOnlus/posts/pfbid02SaMXjjTE9eKh9qeNr1iJxj5dqnYvQ4tf2GzgwUu75EX1J7CmBDBv7BhcvvtC9JuTI>

EVENTO “MAESTR@ CREATIV@” E INAUGURAZIONE DEL TOTEM A CORVIALE - in presenza, 29/09/2022

Un pomeriggio di festa a Corviale, colorato dall’allegria di tante bambine e bambini: un viaggio tra colori, letture animate e ricerca della propria unicità, nell’ambito del progetto “Totem” selezionato dall’Impresa Sociale “Con I Bambini”.

<https://www.facebook.com/ArciSolidarietaOnlus/posts/pfbid0qk5SfpFW5ff7DF2oqQhTaMpB7gvwanX38NzHsrbyCjB8igP6P3aMttMYHJGrMZscl>

COMUNITA’ DI PRATICHE EDUCATIVE - in presenza, 21/10/2022

Mediante la sperimentazione di attività di collage grafico, pittorico e creativo, operatrici e operatori riflettono insieme su abilità, competenze e buone pratiche da riportare nei servizi educativi.

<https://www.facebook.com/ArciSolidarietaOnlus/posts/pfbid02xqMvqqgataJ4j6eAVwdxEV72VymbZw5PxeAfbNWgpNpx6tgMTbq4vQNHbWlqTZYJI>

PASSEGGIATA ANTIFASCISTA - in presenza, 27/10/2022

A cento anni dalla marcia su Roma, Arci Solidarietà organizza una passeggiata antifascista, per la democrazia, la libertà e i diritti di tutti.

<https://www.facebook.com/ArciSolidarietaOnlus/posts/pfbid02Sdjtc1rEwvLja6wNW3ZMQVRFTMms2dYMMkRaw2jQU19yqHGGFK2r3b6bFTwypdYPI>

EVENTO-MOSTRA “STRADA MAESTRA” A PALAZZO MERULANA - in presenza, 06/11/2022

Momenti di confronto, arte e cultura, per dare voce e visibilità a competenze e talenti delle persone senza dimora.

<https://www.facebook.com/ArciSolidarietaOnlus/posts/pfbid02BaH4w5Umq2XyQZWKL5rB2jrEJtAY87GNJn3MTLErufVFvjzgyTg31ZJHDaanscG8I>

EVENTO DEL PROGETTO “WORDS OF EUROPE” - in presenza, 19/12/2022

Oltre trenta persone, divise in tre tavoli di lavoro, utilizzando le metodologie del World Cafè e dei “Dialoghi sul Futuro”, si sono confrontate su idee e prospettive per delineare le parole sul futuro dell’Europa.

<https://www.facebook.com/ArciSolidarietaOnlus/posts/pfbid02WSTHFcAmAcE2S8gDihA8VUcVDMYsbEpxTavTya8NLFdyoMusP33z6Q6zULftrsbl>

SITUAZIONE ECONOMICA E FINANZIARIA CONTO ECONOMICO 2020 - 2021 - 2022

Il rendiconto economico finanziario 2022 chiude con un utile di esercizio di 7.244,78 €.

A questo dato, che comunque rappresenta un dato positivo sulla corretta previsione e gestione della nostra organizzazione, si conferma il percorso di crescita degli ultimi anni, sia in termini di valore della produzione che in quello della molteplicità dei servizi sui quali Arci Solidarietà si misura.

Tale crescita ha portato al consolidarsi dei settori nei quali l'Associazione opera che, a partire da quest'anno, sono stati suddivisi in tre macro-aree: Educazione e aggregazione giovanile; Accesso ai diritti, che include gli sportelli di orientamento, le attività di unità mobile, l'accoglienza SAI e il lavoro con le comunità RS; il settore della Progettazione europea che dopo la conclusione della positiva esperienza del progetto Nemo lo scorso anno, vedrà nel prossimo 2023 Arci Solidarietà Capofila di due progetti: WE e GEAR.

La complessità e la varietà degli interventi in cui si opera e il carattere diffuso degli interventi (Arci Solidarietà gestisce interventi sul territorio cittadino ed è presente in maniera radicata in quattro Municipi I – VIII – XI - XI) deve procedere di pari passo con un maggiore efficienza della macchina amministrativa e di supporto alla gestione del personale che sia all'altezza della situazione, prossimo passo sarà quello di potenziare il settore di segreteria amministrativa, sia dal punto di vista delle risorse umane sia da quello gestionale, con l'adozione di un software gestionale.

Anche quest'anno si è riusciti ad investire, con risorse interne, nella formazione del personale organizzando incontri che hanno coinvolto: il settore educazione e l'aggregazione giovanile attraverso l'organizzazione della comunità di pratiche e partecipando a seminari organizzati da organizzazioni come la Fondazione Eriksson; il settore Accesso ai diritti e, trasversalmente, la formazione sulla Comunicazione.

Altro dato positivo è il consolidarsi del patrimonio associativo che consente di investire nello sviluppo e nella progettazione e nella formazione.

Una situazione economica solida che permette da un lato di contenere il turn over del personale, non disperdendo percorsi umani e professionali, dando continuità alle competenze e alle esperienze presenti che rappresentano la principale risorsa Associativa e, dall'altro, di far fronte alla gestione dei progetti senza praticamente ricorrere alle anticipazioni bancarie.

Di seguito il raffronto delle ultime tre annualità:

CONTO ECONOMICO	ANNO 2020	ANNO 2021	ANNO 2022
VALORE DELLA PRODUZIONE			
Ricavi delle vendite e delle prestazioni	1.782.383,30 €	1.932.902,28 €	2.631.154,42 €
Altri ricavi e proventi	4.000,00 €	105.646,29 €	38.166,94 €
Altri proventi finanziari	1,54 €	- €	
Sopravvenienze attive straordinarie	947,02 €	28,05 €	39,90 €
TOTALE VALORE DELLA PRODUZIONE	1.787.331,86 €	2.038.576,62 €	2.669.361,26 €
COSTO DELLA PRODUZIONE			
Costi per materie prime	15.535,25 €	5.199,81 €	
Costi per servizi	168.000,00 €	180.245,69 €	373.133,97 €
Costi per godimento beni di terzi	23.176,26 €	13.476,14 €	15.975,20 €
Costi per personale	981.729,94 €	1.215.369,36 €	1.300.473,00 €
Trattamento fine rapporto	60.630,35 €	73.225,32 €	88.125,54 €
Altri costi per personale (sanità e rimborsi)	11.841,44 €	13.318,92 €	12.505,00 €
Ammortamenti e svalutazioni	3.332,00 €	7.570,59 €	7.589,44 €
Oneri diversi di gestione	42.222,24 €	69.598,42 €	11.447,11 €
Oneri finanziari	2.977,54 €	3.325,39 €	3.037,99 €
Altri oneri	5.688,30 €	4.432,43 €	744,99 €
Imposte sul reddito dell'esercizio	980,00 €	- €	20,00 €
Ricavi delle vendite e delle prestazioni	4.070,00 €	- €	- €
Costi specifici progetti di accoglienza	219.248,07 €	193.702,53 €	596.064,24 €
Costi specifici progetto NEMO	239.134,56 €		
Premio produzione	- €	76.484,80 €	85.000,00 €
Accantonamenti		170.000,00 €	168.000,00 €
TOTALE COSTO DELLA PRODUZIONE	1.778.565,95 €	2.025.949,40 €	2.662.116,48 €
DIFFERENZA TRA VALORE E COSTI DELLA PRODUZIONE	8.765,91 €	12.627,22 €	7.244,78 €

Le tabelle che seguono, ci mostrano sia il valore della produzione nel dettaglio, attraverso un elenco comparativo delle ultime tre annualità, sia la suddivisione tra le aree.

Se andiamo nel dettaglio possiamo vedere che il settore Educazione e Aggregazione Giovanile compone il 13% del fatturato generale e, all'interno, il 70% delle risorse proviene dai Centri di aggregazione mentre il restante 30% dagli interventi di educativa e inclusione scolastica. Il settore Accesso ai diritti rappresenta invece complessivamente l'87% suddiviso all'interno dall'accoglienza (SAI e Progetto FAMI) pari al 57%, dagli interventi in favore delle comunità Rom e Sinte che hanno una percentuale del 37% e, infine, l'orientamento ai servizi socio – sanitarie e Unità Mobili con il 6%.

Il resto del fatturato è rappresentato dai contributi ricevuti per il 5x1000, dalla chiesa Buddista, dai premi assunzioni dipendenti under 35.

Infine, è di oltre il 60% il costo del personale tra personale dipendente, professionisti e prestazioni d'opera che cala percentualmente rispetto allo scorso anno ma in termini assoluti non è così (c'è un incremento di circa 200.000,00 rispetto l'anno precedente) poiché pesa, nel calcolo della percentuale, il dato maggiore dei costi di gestione dei progetti di accoglienza che, diversamente dal passato, Arci Solidarietà ha gestito interamente da soggetto capofila. Discorso parallelo riguarda la capacità di intercettare risorse private o sponsor a sostegno degli interventi che facciamo. Complessivamente quest'anno è andata meglio dello scorso anno poiché possiamo sommare al 5x1000 (stabile anche se in calo rispetto allo scorso anno) il contributo della chiesa buddista di 20.000,00 e quello della Cooperativa Kairos per mezzo della Fondazione Intesa San Paolo di 10.199,00 euro per il 2022 e altrettante nel 2023. Si tratta sicuramente di un settore da sviluppare ulteriormente ma che, già rispetto allo scorso anno, incrementa decisamente.

VALORE DELLA PRODUZIONE NEL DETTAGLIO			
SERVIZI	2020	2021	2022
Sportello Mediazione Viale Manzoni	370.115,64 €	392.685,24 €	291.883,01 €
Inclusione RSC e Superamento Castel Romano	230.466,23 €	275.285,02 €	432.978,64 €
Inclusione RSC e Superamento Candoni	- €	174.529,73 €	119.107,87 €
Progetto ALI 2.0	6.368,55 €	- €	9.566,60 €
SPRAR Santa Marinella	9.810,47 €	- €	
SPRAR AIDA Roma	260.693,64 €	217.389,36 €	
SPRAR Casilina Dal Verme	172.458,86 €	141.441,30 €	
SPRAR Colleferro	- €		
SAI Gea 1	- €	34.824,66 €	239.062,40 €
SAI Gea 2	- €	20.282,61 €	147.688,18 €
SAI Gea 3			281.141,65 €
SAI Gea 4			83.006,34 €
SAI Gaia			174.447,15 €
FAMI - FARE IN COMUNE WP6 - A.R.I.A.	- €	121.006,55 €	382.500,52 €
Aurora	2.405,19 €	4.898,00 €	
Migrarti	- €	- €	
Agenzia Diritti Nuova Cittadinanza	48.595,92 €	48.157,46 €	50.440,91 €
Presidio Itinerante SOS	76.428,00 €	140.118,00 €	

SERVIZI	2020	2021	2022
Patto per l'Autonomia			8.779,46 €
Unità Mobili emergenza Ucraina			70.826,76 €
Mediazione Centro di Giustizia Minorile	- €	- €	
Progetto Totem	- €	45.628,04 €	45.000,00 €
Alta Frequenza	- €	16.914,25 €	13.625,69 €
Ragazze al centro			10.199,48 €
Caleidos	36.522,00 €	36.552,00 €	33.085,02 €
Tutti al centro	45.294,00 €	35.554,08 €	45.464,05 €
Ragazzi del Muretto	45.633,79 €	48.234,20 €	40.731,24 €
Nistri in VR	- €	16.571,79 €	
Centro di aggregazione Muncraft		26.649,86 €	
Lotta alla dispersione scolastica Mun III	21.408,90 €	- €	
PON Nazionale RSC	39.405,41 €	11.044,30 €	26.842,26 €
Centro giovanile Polibò	64.742,40 €	63.438,62 €	62.507,35 €
Documenta	250,00 €	13.866,52 €	
Luogocomune Casetta Mattei	60.295,18 €	9.019,57 €	53.201,59 €
Prestazioni IVA	5.000,00 €	4.000,00 €	2.693,25 €
Dream	- €	1.500,00 €	

SERVIZI	2020	2021	2022
Contrasto al bullismo	- €	- €	3.175,00 €
Outdoor education	- €	16.250,24 €	
Contributo Tavola Valdese	- €	7.969,14 €	
Nemo	286.489,12 €	8.790,00 €	
Progetti minori	- €	8.300,00 €	
Sportello psicologico Fratelli Cervi			3.200,00 €
Premio assunzioni dipendenti	- €	9.772,03 €	2.950,13 €
Fondo ANPAL Nuove Competenze		71.516,90 €	
5x1000	1.751,21 €	1.898,18 €	1.698,73 €
Restituzioni, arrotondamenti attivi, rimborsi spese sostenute per conto terzi, ricavi iva legge 398, interessi da depositi bancari	833,03 €	2.101,04 €	18,08 €
Quote associative			13.500,00 €
Erogazioni liberali			20.000,00 €
Altri proventi - sopravvenienze attive straordinarie	947,02 €	28,05 €	39,90 €
Contributi Regione Lazio Covid	1.132,03 €	- €	
Contributo sanificazioni e adeguamenti ambienti di lavoro	- €	12.389,00 €	
Totale valore della produzione in dettaglio	1.787.046,59 €	2.038.605,74 €	2.669.361,26 €

ACCESSO AI DIRITTI	2.294.629,49 €	86,27%
RS	843.969,52 €	36,78%
ORIENTAMENTO AI SERVIZI UNITA' MOBILI	142.813,73 €	6,22%
ACCOGLIENZA	1.307.846,24 €	57,00%
AREA EDUCAZIONE E AGGREGAZIONE GIOVANILE	333.831,68 €	12,55%
CENTRI DI AGGREGAZIONE	234.989,25 €	70,39%
INTERVENTI DI EDUCATIVA E INCLUSIONE SCOLASTICA	98.842,43 €	29,61%
CONTRIBUTI, PRESTAZIONI IVA, PREMI, ASSUNZIONI	40.900,09 €	1,54%
FORMAZIONE OPERATORI	36.644,34 €	1,38%
COSTO PERSONALE	1.601.900,63 €	60,23%

RELAZIONE DELL'ORGANO DI CONTROLLO ALL'ASSEMBLEA DEGLI ASSOCIATI

in occasione dell'approvazione del bilancio di esercizio chiuso al 31 dicembre 2022, redatta in base all'attività di vigilanza eseguita ai sensi dell'art. 30 del d.lgs. n. 117 del 3 luglio 2017

Agli associati della Associazione Arci Solidarietà Onlus

Nel corso dell'esercizio chiuso al 31 dicembre 2022 la nostra attività è stata ispirata alle disposizioni di legge e alle Norme di comportamento dell'organo di controllo degli enti del Terzo settore emanate dal Consiglio Nazionale dei Dottori Commercialisti e degli Esperti Contabili, pubblicate nel dicembre 2020.

Di tale attività e dei risultati conseguiti Vi portiamo a conoscenza con la presente relazione.

È stato sottoposto al Vostro esame dall'organo di amministrazione dell'ente il bilancio d'esercizio dell'Associazione Arci Solidarietà Onlus al 31.12.2022, redatto in conformità all'art. 13 del D.Lgs. n. 117 del 3 luglio 2017 (d'ora in avanti Codice del Terzo settore) e del D.M. 5 marzo 2020 del Ministero del Lavoro e delle Politiche Sociali, così come integrato dall'OIC 35. Principio contabile ETS (d'ora in avanti OIC 35) che ne disciplinano la redazione; il bilancio evidenzia un avanzo d'esercizio di euro 7.200. Il bilancio è stato messo a nostra disposizione nei termini statutari. A norma dell'art. 13, co. 1, del Codice del Terzo Settore esso è composto da stato patrimoniale, rendiconto gestionale e relazione di missione.

E' stato inoltre predisposto e controllato il bilancio sociale.

L'organo di controllo, non essendo stato incaricato di esercitare la revisione legale dei conti, per assenza dei presupposti previsti dall'art. 31 del Codice del Terzo Settore, ha svolto sul bilancio le attività di vigilanza e i controlli previsti dalla Norma 3.8. delle Norme di comportamento dell'organo di controllo degli enti del Terzo settore, consistenti in un controllo sintetico complessivo volto a verificare che il bilancio sia stato correttamente redatto. L'attività svolta non si è quindi sostanziata in una revisione legale dei conti. L'esito dei controlli effettuati è riportato nel successivo paragrafo 3.

ATTIVITÀ DI VIGILANZA ai sensi dell'art. 30, co. 7 del Codice del Terzo Settore

Abbiamo vigilato sull'osservanza della legge e dello statuto, sul rispetto dei principi di corretta amministrazione e, in particolare, sull'adeguatezza degli assetti organizzativi, del sistema amministrativo e contabile, e sul loro concreto funzionamento; abbiamo inoltre monitorato l'osservanza delle finalità civiche, solidaristiche e di utilità sociale, con particolare riguardo alle disposizioni di cui all'art. 5 del Codice del Terzo Settore, inerente all'obbligo di svolgimento in via esclusiva o principale di una o più attività di interesse generale, all'art. 6, inerente al rispetto dei limiti di svolgimento di eventuali attività diverse, all'art. 7, inerente alla raccolta fondi, e all'art. 8, inerente alla destinazione del patrimonio e all'assenza (diretta e indiretta) di scopo lucro. Per quanto concerne il monitoraggio degli aspetti sopra indicati e delle relative disposizioni, si rinvia alla apposita relazione riportata nel bilancio sociale redatto dall'ente, di cui costituisce parte integrante:

- l'ente persegue in via prevalente le attività di interesse generale costituite da: accoglienza umanitaria ed integrazione sociale dei migranti e promozione e tutela dei diritti umani, civili, sociali e politici
- l'ente effettua attività diverse previste dall'art. 6 del Codice del Terzo Settore rispettando i limiti previsti dal D.M. 19.5.2021, n. 107, come dimostrato nella Relazione di missione;
- l'ente non ha posto in essere attività di raccolta fondi;
- l'ente ha rispettato il divieto di distribuzione diretta o indiretta di avanzi e del patrimonio;
- a questo proposito, ai sensi dell'art. 14 del Codice del Terzo Settore, ha pubblicato gli eventuali emolumenti, compensi o corrispettivi, retribuzioni, a qualsiasi titolo attribuiti ai componenti degli organi sociali, ai dipendenti apicali e agli associati;
- ai fini del mantenimento della personalità giuridica il patrimonio netto risultante dal bilancio di esercizio è superiore al limite minimo previsto dall'art. 22 del Codice del Terzo Settore e dallo statuto.

Abbiamo partecipato alle assemblee degli associati e alle riunioni dell'organo di amministrazione e, sulla base delle informazioni disponibili, non abbiamo rilievi particolari da segnalare.

Abbiamo acquisito dall'organo di amministrazione, con adeguato anticipo, anche nel corso delle sue riunioni, informazioni sul generale andamento della gestione e sulla sua prevedibile evoluzione, nonché sulle operazioni di maggiore rilievo, per le loro dimensioni o caratteristiche, effettuate dall'ente e, in base alle informazioni acquisite, non abbiamo osservazioni particolari da riferire.

Abbiamo acquisito conoscenza e abbiamo vigilato sull'adeguatezza dell'assetto organizzativo, amministrativo e contabile e sul suo concreto funzionamento anche tramite la raccolta di informazioni dai responsabili delle funzioni e a tale riguardo non abbiamo osservazioni particolari da riferire.

Abbiamo acquisito conoscenza e vigilato, per quanto di nostra competenza, sull'adeguatezza e sul funzionamento del sistema amministrativo-contabile, nonché sull'affidabilità di quest'ultimo a rappresentare correttamente i fatti di gestione, mediante l'ottenimento di informazioni dai responsabili delle funzioni e l'esame dei documenti aziendali, e a tale riguardo, non abbiamo osservazioni particolari da riferire.

Non sono pervenute denunce dai soci ex art. 29, co. 2, del Codice del Terzo Settore.

Abbiamo vigilato sull'osservanza delle disposizioni recate dal D.Lgs. 8 giugno 2001, n. 231

Osservazioni in ordine al bilancio d'esercizio

L'organo di controllo, non essendo incaricato della revisione legale, ha svolto sul bilancio le attività di vigilanza previste Norma 3.8. delle "Norme di comportamento dell'organo di controllo degli enti del Terzo settore" consistenti in un controllo sintetico complessivo volto a verificare che il bilancio sia stato correttamente redatto. In assenza di un soggetto incaricato della revisione legale, inoltre, l'organo di controllo ha verificato la rispondenza del bilancio e della relazione di missione ai fatti e alle informazioni di rilievo di cui l'organo di controllo era a conoscenza a seguito della partecipazione alle riunioni degli organi sociali, dell'esercizio dei suoi doveri di vigilanza, dei suoi compiti di monitoraggio e dei suoi poteri di ispezione e controllo.

L'Organo di controllo ha verificato che gli schemi di bilancio fossero conformi a quanto disposto dal D.M. 5 marzo 2020 del Ministero del Lavoro e delle Politiche Sociali, così come integrato dall'OIC 35.

Per quanto a nostra conoscenza, gli amministratori, nella redazione del bilancio, non hanno derogato alle norme di legge ai sensi dell'art. 2423, co. 5, c.c.. Quanto alla rideterminazione del valore di beni effettuata in sede di prima adozione dell'OIC 35 - Principio contabile ETS, abbiamo verificato che il valore effettivamente attribuibile ai beni medesimi corrisponde con il *fair value* esistente alla data del passaggio alle nuove norme di bilancio.

Osservazioni e proposte in ordine alla approvazione del bilancio

Considerando le risultanze dell'attività da noi svolta, invitiamo gli ad approvare il bilancio d'esercizio chiuso al 31 dicembre 2022, così come redatto dagli amministratori.

L'organo di controllo concorda con la proposta di destinazione dell'avanzo formulata dall'organo di amministrazione.

Organo di controllo

Francesco Mautone (Presidente)

Sonia Cesari

Sabrina Milani

CONTATTI

Per ricevere informazioni scrivete a:



segreteria@arcisolidarietaonlus.com
comunicazione@arcisolidarietaonlus.com



Arci Solidarietà

Via Goito 35b
00185 Roma

CF: 97117730586 – PIVA: 05155721003



+39 06 89566579-89



www.arcisolidarietaonlus.com



facebook @ArciSolidarietaOnlus



instagram @arcisolidarietaonlus



youtube Arci Solidarietà Onlus